

Pueblos de la Provincia

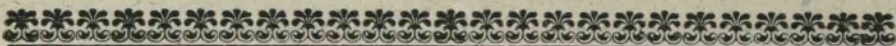

PUEBLOS DE LA PROVINCIA

La provincia de Huelva tiene, como ya hemos dicho, 77 pueblos; que se dividen en seis partidos judiciales: Huelva, Aracena, Ayamonte, La Palma, Moguer y Valverde del Camino.

A continuación publicamos los nombres de los pueblos por orden alfabético. Todos tienen su poquito de historia, como verá el curioso lector:

Alájar

Villa perteneciente al partido judicial de Aracena. Se comunica con Huelva por la carretera de Aracena, siendo las estaciones más próximas Almonaster la Real y Jabugo en la línea de Zafra. Dista de Aracena 11 kilómetros y de Huelva 83.

Alájar es pueblo muy antiguo y su actual denominación la recibió de los moros. En el inmediato Cerro de los Angeles se halla enclavada, en una peña que lleva el nombre del gran humanista Arias Montano, la gruta donde el confesor de Felipe II vivió retirado largos años, siendo en aquel agreste lugar visitado por el taciturno monarca.

Desde el año 1.700 es villa el pueblo de Alájar, que goza de clima saludable, templado en el invierno a pesar de estar edificado en terreno montuoso muy fértil y con abundante producción de encinas, alcornoques, olivos, castaños, naranjos, viñas y toda clase de frutales. La principal industria es la corcho-taponera.

La Peña de los Angeles es uno de los sitios más pintoresco de la sierra.

Patrón del pueblo, San Marcos, (25 de Abril). La feria o velada a la Reina de los Angeles, en la célebre Peña de Arias Montano, se celebra en los días 6, 7 y 8 de Septiembre.

Aljaraque

Villa perteneciente al partido judicial de Huelva. Se comunica con Huelva por la inmediata estación de Corrales en la línea de Tharsis y directamente.

Aunque se ignora la primera fundación de esta villa, se infiere de una carta de deslinde y amojonamiento autorizado por D. Alfonso el Sabio, que se llamaba Aliafa en el año 1.268; A principios del Siglo XVI, mandó poblarla su señor el duque de Medina-Sidonia, sobre las ruinas de una antigua alquería árabe llamada Aljarque. Se halla situada en un altozano al O. de Huelva y como a unos seis kilómetros de esta Ciudad. Sus principales producciones consisten en cereales, aceites, vinos y frutas. Se exportan higos y vinos que son de inmejorable calidad.

Aljaraque tiene fama porque surte de leche a medio Huelva....

Es el ama de cría de los choqueros....

Nota.—Lo mismo Aljaraque que Corrales necesitan con toda urgencia un vaporcito para el servicio de pasajes y mercancías en vez de las incómodas y anticuadas lanchas que hoy se usan con gran peligro de los viajeros.

Almendro (El)

Villa del partido de Ayamonte. Está unida por carretera con Ayamonte. Su principal riqueza la constituyen la agricultura y ganadería. Hay fábricas de velas de cera, de sombreros del país y molinos harineros y de aceite. A tres kilómetros de la población se halla la pintoresca e histórica ermita de Nuestra Señora de Piedras Albas, Patrona del pueblo y cuya fiesta se celebra por Pascua de Resurrección.

Almonaster la Real

Villa del partido de Aracena. Está situada a 25 kilómetros de Aracena. Atraviesa su término el ferro-carril de Zafra a Huelva con dos estaciones,

Almonaster y Gil Márquez. Carretera de Aracena a Cortegana. En su término se encuentra el Cerro de San Cristóbal, a 800 metros sobre el nivel del mar. A poco más de 100 metros se halla el Castillo cercado de murallas, y dentro de ellas, una Iglesia dedicada a la Virgen de la Concepción, que se cree fué construida en tiempo de la denominación árabe; y por una cruz que hay en el exterior de dicha Iglesia, se supone perteneciera a los Templarios; también hay dentro de las murallas una plaza de toros, hoy abandonada. Posee este pueblo una fuente cuyas aguas son muy recomendables para el mal de orina, y otras de aguas sulfurosas, que son las de los renombrados baños del Manzano.

El clima es saludable y templado en invierno. La población es muy limpia y en su término se explotan varias minas de cobre de importancia. Las tierras producen bastante bellota con la que se engordan más de 1.000 cerdos anualmente; hay también abundancia de corcho, naranjas, aceite y castañas.

Almonaster es uno de los pueblos más cultos de la provincia.

Almonte

Villa a 16 kilómetros de La Palma a cuyo partido pertenece; con buena carretera y servicio diario de coche.

Situada esta villa en una ladera de poca pendiente, que recibe directamente los vientos del mar Océano, hace que su clima sea templado y agradable en todas las estaciones sin que se sientan cambios bruscos de temperatura.

Sus producciones más importantes son las de vinos, con especialidad de color, arrope, zancochos, aceite de oliva de muy buena calidad, madera de pino, miel, cereales y otros, y bastante ganado, particularmente caballo y vacuno que alimenta en su dilatado término.

Pocas industrias existen en esta villa a excepción de las esencialmente agrícolas, como la fabricación de vinos y aceites.

Merece especial mención la implantada estos últimos años por D. Angel

Díaz de la Serna y D. Julián Espinosa y Escolar, que además de dedicarse a la fabricación de exquisitos vinos de mesa, muy apreciados en el mercado, elaboran excelente aceite de oliva y son dueños también de un molino harinero movido a vapor y una destilería de alcohol.

En el término de Almonte se encuentra el célebre Coto de Oñana, uno de los más renombrados de España.

Tiene este Coto una extensión de más de doce leguas cuadradas y en él se halla toda clase de caza mayor y menor, siendo muy abundantes los venados, jabalíes, perdices y conejos, así como infinidad de patos en sus renombradas lagunas de Santa Olalla y La Pajarera.

En el Coto de Oñana se aclimataron los primeros camellos que se introdujeron en Europa, existiendo en la actualidad algunos ejemplares.

En la extensa costa de su término, llamada playa de Castilla, se encuentran varias torres que en la edad media servían para defenderla contra la piratería de los moros.

En estas playas y sitio llamado de Matalascañas, se establece todos los años un balneario de los más pintorescos e higiénicos que existen en Andalucía y al cual concurren bañistas de todos los pueblos del Condado y de muchos de la provincia de Sevilla, habiendo llegado su número el último año a más de quinientas familias.

Patrón del pueblo, San Pedro, (29 Junio).

La feria se celebra los días 29 y 30 de Junio y 1.º de Julio. A ella acuden ganados en gran número, especialmente del caballar llamado marismeño.

En el término de Almonte se halla el Rocío, aldea pintoresca en la que se venera la Imagen de su nombre y a donde acuden por Pascua de Pentecostés todos los años innumerables romeros de muchos pueblos de esta provincia y de la de Sevilla, a visitar y aclamar a la Blanca Paloma.

Alosno

Villa del partido de Valverde, con estación en la línea férrea de Tharsis a la Punta, a dos kilómetros. Su principal industria es la minera. En su término están enclavadas las minas de Tharsis y Lagunazo.

La fiesta más solemne de este pueblo es la Santa Cruz, (3 de Mayo).

También se celebra mucho la de San Juan Bautista el 24 de Junio; a cuya fiesta acuden muchos hijos de este pueblo que están ausentes a rendir homenaje al Santo bendito; bailando ante él con unos trajes originalísimos y no cesando de bailar hasta que caen rendidos de cansancio.

Es un espectáculo digno de verse.

La gente del Alosno tiene fama por su carácter inquieto y andariego.

No es raro ver en París o en Londres a alguno del Alosno vendiendo frutos del país u ofreciendo unos encajes finísimos confeccionados por las mujeres del pueblo que son muy estimados por las clases aristocráticas.

De allí salieron aquellos grandes hombres de negocio que se llamaron D. Francisco Limón Rebollo, D. Juan Mateo Jiménez y D. Juan Lazo Borrero y otros, que asombraron a España por su talento mercantil e industrial; formando Sociedades en Madrid, en Sevilla, Málaga, Huelva y otras muchas capitales que demostraron su genio emprendedor y sus grandes dotes de comerciantes activos e inteligentes propios de los tiempos modernos.

Por eso hemos querido dedicarles este recuerdo a su memoria.

Aracena

Ciudad, cabeza de partido, a 20 kilómetros de la estación férrea de Jabugo.

Aracena es como la metrópoli de las otras poblaciones de la Sierra. Los árabes la llamaron Dar Hazen, (palacio de Hazen), y corrompido este nombre resultó Aracena. Ptolomeo cree que sea la antigua Loelia, de la Bética turdetana. En lo más alto de un cerro tiene esta ciudad un antiguo castillo muy fuerte, por arte y naturaleza, lo que demuestra que fué un tiempo plaza fuerte de importancia para la defensa de la comarca. En dicho castillo, que es un monumento histórico bastante notable, hay una Iglesia que fué mezquita y se conserva en muy buen estado.

Población de clima sano, frío en invierno y fresco en verano, lo que hace sea un punto delicioso para la estación veraniega.

El tráfico principal de los habitantes de Aracena y sus aldeas, es el

del ganado de cerda, por las muchas y buenas dehesas que tiene su término. La chacina y los jamones de Aracena gozan merecida reputación en toda España. Tiene también buenas colmenas y la miel es excelente. Sus numerosas huertas, llenas de árboles frutales, proveen de fruta de todo género a Sevilla y otros puntos. Cerca de la villa y en lo más alto de un cerro que tiene cerca de cinco kilómetros de subida, existe una ermita dedicada a San Gines, con una imagen de este Santo, al cual tienen los vecinos mucha devoción. Esta imagen la trajo Arias Montano de Alejandría.

Patrón del pueblo San Blas. (3 de Febrero).

Hay dos ferias: la primera los días 2, 3 y 4 de Mayo; y la segunda el 15, 16 y 17 de Septiembre.

Pero lo que más llama la atención de Aracena es la célebre Gruta de las Maravillas, que es un verdadero prodigio de la Naturaleza.

Tiene esta famosísima Gruta su entrada por una de las últimas calles de la población. Solo entrar en el vestibulo sobrecoge el ánimo: Hermoso salón a piedra limpia: En su muro lateral derecho existe una verja de hierro que dá acceso a la caverna. Sigamos el callejón hasta dar entrada a un amplio vestibulo de donde arrancan a derecha e izquierda otras dos galerías que terminan, la primera, en una magnífica rotonda y la segunda, a través de misteriosos corredores... La Gruta se ha formado, en el lento transcurso de los siglos, por la filtración de las aguas a través de un terreno en que predomina el carbonato de cal.

Las estalactitas, de deslumbrante blancura y suaves e irisadas transparencias, brindan riquísima idea de líneas y matices.

Entre los lugares que más emoción producen, figuran el salón titulado "Cristalería de Dios" y "Tienda de las Pielas", de pequeñas estalactitas que recuerdan los más finos motivos ornamentales de la construcción romántica, donde aparece un bosque tropical hecho de mármol; verdes aguas y misteriosos reflejos; la galería de las colgaduras de nieve... etc., etc.

La iluminación eléctrica de la Gruta multiplica hasta el infinito las peregrinas bellezas del conjunto.

Al salir de la Gruta no hay más remedio que elevar los ojos al Cielo y dar gracias a Dios por tantas y tantas emociones recibidas en su interior.

En las proximidades de la ciudad se está construyendo un buen nú-

mero de elegantes y bellos chalets, destinados a los veraneantes, cuyo lugar se conoce con el nombre de Aracenilla.

Es patria del insigne periodista D. José Nogales y Nogales, que de la noche a la mañana se hizo célebre en toda España por su precioso cuento *Las tres cosas del tío Juan*, modelo en su género, en un concurso literario organizado por *El Liberal* de Madrid en el año 1.900.

*
* *

Aracena-Claustro del Castillo



ARACENA.—Claustro del Castillo, de gran
mérito artístico

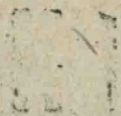

Aroche

Corresponde al partido de Aracena, de cuya ciudad dista 33 kilómetros y 14 de la estación de Almonaster, en la línea de Zafra a Huelva. El pueblo de Aroche es de los más antiguos de la provincia de Huelva.

Aroche (Arucis Vetus), antigua colonia romana bajo la advocación de Hercules, en la que se conservan muchos recuerdos de la época de la República romana y muy especialmente enterramientos y cipos funerarios con inscripciones dedicatorias.

El Emperador Galba, siendo pretor de la Bética, se encontraba en esta Colonia cuando le anunciaron que había sido elevado al trono de los Césares.

Existen también en su término vestigios de los celtas; en sus campos hay menires conocidos por los naturales con el nombre de Piedra del Diablo; dólmenes y túmulos que acusan la época paleolítica, y hachas de sílex de época Neolítica:

Los monumentos más principales son: un castillo de arquitectura árabe deca-almenado que data del siglo nueve al diez y que fué fortaleza de alguna importancia en tiempo de la Reconquista; y la Iglesia de estilo ojival, con pilares y bóveda de granito que le dan por su elegancia y estructura aspecto de pequeña catedral, con su esbelta torre y un pórtico del más puro estilo gótico y que se cree data del siglo XIII; la Iglesia es del siglo XVI.

La población está rodeada de murallas del tiempo de los romanos.

Su clima es muy cálido en verano, y en invierno templado, no bajando a cero grados, sino en contados años.

Su producción es rica en cereales, bellotas, pastos, corcho, aceite y frutas abundantes y exquisitas. La industria está reducida a la elaboración del tapón de corcho, empleando buen número de obreros.

En el término de Aroche existen canteras de mármoles, piedra de granito de distintos colores y minas de plomo, cobre y manganeso. En sus grandes dehesas de encinas, se engordan de 8.000 a 9.000 cerdos anuales.

Patrón del pueblo, (San Mamés, 17 de Agosto).

La feria se celebra los días 17, 18 y 19 de Agosto.

Arroyomolinos de León

Villa del partido de Aracena, situada en uno de los sitios más hermosos y pintorescos de la sierra, a 22 kilómetros de Aracena.

Tiene fábricas de aguardientes y de tapones de corchos.

Patrona del pueblo, Nuestra Señora de los Remedios (15 de Septiembre).

Se celebra la feria los días 10 al 15 de Septiembre.

Ayamonte

Ciudad importante, cabeza de partido judicial. Separada del reino de Portugal, por el río Guadiana, ha desempeñado importante papel en las desavenencias entre España y aquel reino. Tiro fué el primitivo nombre que los fenicios le dieron a este pueblo; los romanos la denominaron Fonium Fulium. Goza los títulos de Muy Noble y Leal Ciudad por privilegio concedido en 1.664 por el Rey Felipe IV.

Es patria del célebre marino D. Joaquin de Rubalcaba, y del beatísimo padre Fray Vicente Ramirez, que fundó el Convento de Monjes de San Juan de Letran, (1.540) martirizado en el Japón y beatificado por el Papa Pío IX en 1.867. Con gran solemnidad se festeja en esta Ciudad el día de su patrona, Nuestra Señora de las Angustias, 8 de Septiembre, y el de su patrón San Diego, en 12 de Noviembre, celebrando concurrida feria de ganados en los días 7 al 12 de Septiembre.

Produce en gran abundancia cales superiores. La mayoría de la clase obrera se dedica a la pesca y la principal industria consiste en la fabricación de conservas y salazones de pescados, especialmente de atún y sardinas, cuyos productos compiten con las similares extranjeros tanto en calidad como en esmerada preparación.

La exportación de estos productos para el interior de España y extranjero se eleva anualmente a 4.500 a 5.000 toneladas.

La exportación de pescados frescos constituye también una parte muy principal de su comercio. La falta de medios fáciles de transportes es

causa de que no obtenga aquella mayor importancia; sin embargo la exportación diaria por la vía terrestre, aparte de la que se realiza por la marítima, puede calcularse de 6.000 a 8.000 kilos.

De gran importancia es también la exportación a toda España y el extranjero de higos secos, calculándose en la última temporada las expediciones en 200.000 kilos, en cajas de arroba, y de media, cada una, esmeradamente acondicionadas.

También se exportan en gran cantidad abonos de residuos de pescados y aceite de sardinas.

Tiene dos parroquias. El Salvador, la más antigua en el barrio de la Villa; es muy espaciosa, de tres naves con retablo de gusto churrigueresco. Aunque modernizada esta Iglesia, revela las cinco arcadas góticas que separan la nave central de las dos laterales, su construcción del siglo XIV. Contiene dos hermosas tablas de Pedro de Campaña, Maestro de Murillo. La otra parroquia de Nuestra Señora de las Angustias, de construcción moderna, carece de importancia su arquitectura. En el antiguo Convento de Franciscanos reformado convenientemente, se hallan instaladas las escuelas públicas y Cuartel de la Guardia Civil. La Iglesia de San Francisco, fundada por D.^a Teresa de Zúñiga, Duquesa de Béjar y Marquesa de Ayamonte en 1527. Según el doctor Pedro de Madrazo su techumbre es de grandísimo mérito artístico, debiendo conservarse como monumento nacional.

La Casa-cuna y Asilo provincial, fundado en 1666 por D. Benito Aldamez y, su esposa D.^a Elena Rodríguez de la Corte Real, es un establecimiento benéfico de los mejores de España.

Este vasto edificio consta de dos pisos: en el bajo se halla la Iglesia con sus dependencias, esuelas de párvulos de ambos sexos, sala de visitas, despacho, costurero, comedores, refectorio, farmacia, capilla de Confesión, despensas, cocinas, patios y extensos corredores; y en el alto, grandes dormitorios, enfermerías, salas de labores, de dibujo y espaciosos corredores, todos grandes y ventilados.

Bajo la custodia de la Sra. Superiora, y en el alto convenientemente, se halla una joya artística de gran valor, el célebre cuadro de Bartolomé Estéban Murillo, Santa Justa y Rufina.

Pertenecen a Ayamonte las Aldeas Islas de Canela y Pozo del Camino, y el caserío de Santa Clara.

Beas

Pertenece al partido judicial de Huelva, a la que está unida por una buena carretera. Tiene estación en el ferrocarril de Buitrón y Zalamea a San Juan del Puerto.

Beas es pueblo de fundación muy antigua y el nombre que lleva procede por corrupción de Veas y más anteriormente de Via, por hallarse en el camino de los conductores del mineral de Rio-Tinto.

En los documentos de su archivo pueden verse las sucesivas transformaciones del nombre primitivo.

Los campos de Beas producen cereales, algo de viña y corcho, pero su principal riqueza consiste en aceites. Tiene también hermosas huertas de naranjos.

En las cercanías de este pueblo está instalado el gran depósito de agua procedente del Arroyo del Castaño que surte de tan preciado líquido a nuestra Capital; cuyo proyecto fué ideado por nuestro distinguido paisano el culto Ingeniero D. Manuel Baena y Caro y llevado felizmente a la práctica por el que fué digno Alcalde de Huelva D. Juan Quintero Baez, también hijo de Huelva.

Uno y otro merecen la gratitud de los onubenses por habernos proporcionado agua riquísima y abundante, de que estábamos necesitados; aunque resulta un poco cara, por no pagarse con arreglo a lo que marca el contador (que es lo lógico) sino por un Tipo mínimo que se presta a muchos abusos.

Berrocal

A 22 kilometros de Valverde a cuyo partido pertenece. Es estación de la línea de Rio-Tinto a Huelva.

El pueblo se levanta en la cima de una sierra bastante escabrosa y de terreno poco fértil, siendo su principal producción el corcho y algo de pastos.

De su historia se sabe muy poco a causa de haber sido quemado su archivo cuando la invasión francesa. Es villa desde el año 1.659.

Patrón del pueblo, San Juan Bautista, (24 de Junio).

El hallarse la estación a dos kilómetros del pueblo en la orilla opuesta de río Tinto no existiendo puente alguno sobre el indicado río, hace que durante las crecidas, Berrocal quede aislado e incomunicado con la vía férrea a veces en el transcurso de varios días, originando graves perjuicios a la población.

Berrocal posee una buena Casa-Ayuntamiento de moderna construcción y dos locales bastante regulares para escuelas, levantados en 1.885.

Bollullos del Condado

A 6 kilómetros de La Palma, a cuyo partido pertenece. Sus principales industrias son la elaboración de vinos y la destilación de alcoholes y aguardiente, exportándose anualmente de 20 a 25.000 botas. Carretera a La Palma y otra a Almonte. Feria los días 13, 14 y 15 de Septiembre, en la que se hacen bastantes transacciones de ganado y cada vez adquiere más importancia. Tiene teatro, plaza de toros y dos casinos.

Patrón del pueblo, Santiago, (25 de Julio) y patrona Nuestra Señora de las Mercedes, (24 de Septiembre).

Bonares

Villa con 3.936 habitantes, a 15 kilómetros de Moguer y a 3 de la estación de Niebla. Corresponde al partido judicial de Moguer. El término produce exquisitos vinos, cereales y aceites.

Patrona del pueblo, Santa María Salomé, (22 de Octubre).

La feria del pueblo, se celebra los días 23, 24 y 25 de Octubre.

Cabezas Rubias

Villa del partido de Valverde, situado a 28 kilómetros de la estación de

Valverde, 10 de la de El Cerro y 8 de la de Tharsis. Produce aceite, vinos y corcho y se cria mucho ganado.

El clima es templado y agradable. Hay una fábrica de harinas que puede moler 30 fanegas de trigo por día, un molino aceitero, dos molinos harineros movidos por agua y otros dos de viento.

Patrón del pueblo, San Sebastián, (20 de Enero).

La feria se celebra el 15 de Agosto.

Cala

A 27 kilómetros de Aracena, a cuyo partido corresponde. Las estaciones más próximas son Fregenal y Cumbres Mayores. Pasa por este pueblo la carretera de Fregenal a Sevilla. Produce cereales, bellotas y corcho. Tiene fábrica de tapones.

En su término se explotan las llamadas Minas de Cala, rico criadero de cobre que beneficia a la Sociedad Anónima de aquel nombre; la cual para la explotación de sus productos ha construido un ferrocarril que va hasta San Juan de Aznalfarache.

Patrón del pueblo, San Roque, (16 de Agosto).

La feria se celebra los días 7, 8 y 9 de Septiembre.

Calañas

Corresponde al partido de Valverde. Estación en la línea de Zafra a Huelva. En lo antiguo se llamó Calamas, nombre tomado de un Castillo nombrado de Los Calamos. Este pueblo es uno de los más primitivos de la provincia, y en su término, se han encontrado lápidas, sepulcros, ánforas, monedas, etc. de mucho mérito. Entre sus hijos más notables, figura D. Bartolomé Romero, Secretario que fué de las Cortes de Cadiz, y el que por razón de su cargo tuvo que notificar al Rey D. Fernando VII el acuerdo de éstas, declarándolo imbécil e inepto para gobernar. También es patria del bravo militar D. José Barranco Romero y otros varones ilustres.

Las principales industrias consisten en la explotación de sus muchas mi-

nas de cobre y manganeso y en la fabricación de tapones de corcho. Produce cereales, legumbres, frutas y mucho ganado de todas clases. Tiene un cable aéreo de siete kilómetros para transportar los minerales del Tinto y Santa Rosa a su estación, situada frente a la de Calañas. Entre sus edificios más notables, figura la Iglesia parroquial, por su arquitectura y esbelta torre.

Cerca del río Odiel y en el término de este pueblo hay dos ermitas célebres, donde se venera, en una, a la Virgen de la Coronada, y en otra, al Santo Cristo y Virgen de España, a cuyos santuarios acuden anualmente, en alegre y piadosa romería los calañeses y demás pueblos limítrofes.

La feria de ganados se celebra los días 22, 23 y 24 de Agosto.

Entre sus numerosas minas, descuellan por su importancia, Silos, Sotiel Coronada y El Perrunal, todas de piritas ferro-cobrizas.

El pueblo de Calañas se distinguió notablemente en la Guerra de la Independencia, manteniendo más de 300 voluntarios armados y sufriendo los horrores de dos saqueos en aquella época.

Asegura una tradición que en el Santuario de la Virgen de España, se encontró el sepulcro del Rey Don Rodrigo, el último de los Monarcas godos, derrotado y desaparecido en la batalla del Guadalete.

Patrona del pueblo, Virgen de Gracia, (15 de Agosto).

La feria se celebra en la penúltima semana de Agosto.

Están agregados a Calañas los lugares Sotiel Coronada y La Zarza; y los caseríos de minas Piedras Albas y El Perrunal.

Campofrío

A 17 kilómetros de Aracena, a cuyo partido corresponde. La estación más próxima es Minas de Rio-Tinto a 11 kilómetros. Produce bellotas y corcho. Tiene casino y fábrica de tapones. El clima es bastante fresco a lo que debe sin duda el nombre que lleva dicho pueblo.

Patrón del pueblo, San Miguel Arcangel, (29 de Septiembre).

Cañaveral de León

A 18 kilómetros de Aracena, a cuyo partido pertenece. La estación más próxima es Cumbres Mayores. En su término hay magnífica arboleda de encinas y olivares y su clima es excelente y saludable. El pueblo tiene una magnífica fuente pública cuyas abundantes aguas se utilizan también en el riego de extensas propiedades.

Patrona del pueblo Santa Marina, mártir, (18 de Julio).

Cartaya

Corresponde al partido de Huelva y es puerto de mar. Tiene Aduana y Estación Telegráfica.

Cartaya fué fundada por los fenicios que la utilizaron para el embarque de los productos mineros sacados de las sierras del Andévalo. Los romanos establecieron en Cartaya su primera Colonia de la Península el año 161 antes de Cristo. Alfonso X hizo villa a esta población en el año 1.268 concediéndole diversos privilegios.

De los monumentos el más notable es la iglesia de San Pedro construída probablemente en el siglo XIII a raíz de la reconquista. También merece citarse el Convento que es de grandes dimensiones y se fundó en 1.628. El castillo romano se halla en ruinas; en cambio se conservan muy bien dos fuentes con cañerías de mampostería, obra de los árabes.

La casa Ayuntamiento es otra construcción muy antigua y se reedificó en 1.852. En las afueras de la villa se hallan las ermitas de la Consolación y de la Cruz de los Milagros.

El clima de Cartaya es templado; y sus tierras dan en abundancia higos, aceite, almendras, piñones, miel, cereales, vinos, variadas frutas y excelentes maderas; además en su costa se coge en gran cantidad pescado de diferentes clases y mariscos.

Las principales industrias establecidas son molinos harinero, de aceite,

con prensas hidráulicas, fábricas de aserrar maderas y de luz eléctrica movidas a vapor, elaboración de vinos, etc.

El término de Cartaya se halla regado por el río Piedras.

Patrón del pueblo, San Sebastián, (20 de Enero).

Días en que se celebra la feria: primer Domingo del mes de Octubre y los cuatro días siguientes.

Se hallan agregados a Cartaya los caseríos Dehesa de Yeguas, La Moga, Portil Dehesa y Punta Umbria, cuyas hermosas playas son muy visitadas por los onubenses durante la temporada de verano; así como por muchas familias de Sevilla y Extremadura.

Castaño del Robledo

Pertenece al partido de Aracena y está situado a 14 kilómetros de Aracena y 11 de la estación de Jabugo-Galaroza. En el archivo parroquial se conservan documentos de la época en que el célebre doctor Arias Montano tuvo a su cargo la cura de almas de Alájar y Castaño, y existen también varias partidas de bautismo de puño y letra de Arias Montano. Produce castañas, bellotas, corcho, ricos peros, melocotones, higos y otras frutas. El término es muy pintoresco y el clima agradable.

Patrón del pueblo, Santiago Apóstol (25 de Julio).

Cerro de Andévalo

Situado a 25 kilómetros de Valverde, a cuyo partido pertenece; con estación en la línea de Zafra a Huelva, a tres kilómetros del pueblo. Fué cabeza de partido judicial hasta el año 1845; produce cereales, quesos, lana y miel. Hay minas de cobre, antimonio y manganeso. Tiene una industria especial, ejercida por las mujeres, para la fabricación de frisas, mantas, etc. de una pureza y duración extraordinarias. Entre sus hijos más notables, figura D. Jacinto Márquez, que llegó a ser Regente de Andalucía.

Patrón del pueblo, San Benito Abad, (21 de Marzo). También es muy celebrado el primer Domingo de Mayo.

Días en que se celebra la feria: último Domingo del mes de Julio, Sábado anterior y Lunes posterior,

Agregados a esta villa están la Aldea La Joya, el lugar Montes de San Benito, y los Caseríos Nerón y Las Viciosas.

Corteconcepción

A 5 kilómetros de Aracena a cuyo partido pertenece. Produce bellota en abundancia, mucho corcho y excelente aceite. Solo hay caminos de herradura. En su barrio de Puerto Gil existe un magnífico Colegio a cargo de las Madres Concepcionistas, donde reciben enseñanza gratuita y educación esmerada las niñas que concurren a él. Este Establecimiento fué fundado por D. Plácido Díaz Fernando, padre del eminente Médico y Profesor de la Escuela de Medicina de Sevilla, D. Isidoro Díaz González.

Perteneció, como aldea, a la jurisdicción de la hoy ciudad de Aracena hasta el año de 1816, en el cual, y a virtud de cédula expedida por el Rey Fernando VII, en 27 de Diciembre, fué declarada villa y eximida de dicha jurisdicción.

Fiesta principal, el primer Domingo de Septiembre.

Cortegana

Está situada a 26 kilómetros de Aracena y 2 de la estación de Almonaster-Cortegana. Perteneció al partido de Aracena. Su industria consiste principalmente en la construcción de toda clase de obras de ferreterías y de romanas, elaboración de tapones de corcho y alfarerías. Está situada en el collado que forman las montañas de Santa Bárbara y del Castillo, denominada está así por tener en su cima uno de antiquísima construcción, cuyos restos se conservan, hallándose los cañones que lo guardaban incrustados en las esquinas de algunos edificios. Su principal cosecha es la bellota y la castaña, con las que se engorda un número considerable de cerdos, siendo uno de los mejores mercados de carne de la Sierra. Al O. de la población está la fuente del Chanza, donde principia

el río de este nombre, que después de servir de frontera entre España y Portugal, desemboca en el Guadiana. La plaza de la Constitución, de unos 800 metros cuadrados de superficie, tiene en su centro una grandiosa fuente monumental, de ricas piedras del país, con finísimas aguas potables.

La fiesta principal es el 8 de Septiembre, con feria de ganados los días 9, 10 y 11. Tiene estación en el ferrocarril de Zafra a Huelva: la atraviesan dos carreteras; una que parte de Sevilla y termina en el Rosal, y otra que saliendo de Aracena concluye en esta villa.

Patrón del pueblo, El Salvador del Mundo, (6 de Agosto).

Días en que se celebra la feria: 10 y 11 de Septiembre.

En el término de Cortegana hay varios cotos mineros de importancia.

Se hallan agregadas a Cortegana las aldeas, La Corte, Puerto Lucía y San Telmo; los caseríos, El Carpio, La Pica y Valderranas, y el centro minero y estación de Valdelamusa.

Cortelazor

A 11 kilómetros de Aracena a cuyo partido pertenece. La Estación más próxima Jabugo-Galaroza a 15 kilómetros.

Patrón del pueblo, San Juan, (24 de Junio).

Días en que se celebraba la feria, 14 y 15 de Agosto.

Cumbres de Enmedio

A 28 kilómetros de Aracena a cuyo partido corresponde. La estación más próxima, Cumbres Mayores, a 3 kilómetros, en la línea de Zafra a Huelva. Produce cereales, aceite y ganado de todas clases.

Patrón del pueblo, San Pedro, (29 de Junio).

Días en que se celebra la feria, 29 de Junio.

Cumbres de San Bartolomé

Pertenece al partido de Aracena. Está situada a 33 kilómetros de Aracena, a 5 de la estación de Cumbres Mayores y a 10 de La Nava, en la línea de Zafra a Huelva. Tiene en su término dos castillos árabes, uno junto al pueblo y el otro llamado de Torre, sobre un picacho contiguo a la rívera del Múrtiga. Produce mucho ganado lanar, cereales, quesos, madera de construcción, mineral de cobre y mármoles.

Patrón del pueblo, San Bartolomé, (24 de Agosto). Patrona, Nuestra Señora de la Aliseda, (8 de Septiembre).

Cumbres Mayores

A 27 kilómetros de Aracena a cuyo partido corresponde. Es estación del ferrocarril de Zafra a Huelva. Produce cereales, lanas, quesos y maderas de construcción.

Patrón del pueblo, San Miguel, (29 de Septiembre).

La feria se celebra el día del Corpus.

En este pueblo existe un castillo famoso, de mucho mérito, declarado **monumento nacional**. Merece visitarse.

Chucena

Pertenece al partido de La Palma; y está situada a 15 kilómetros de La Palma y 4 de la estación de Escacena. Su principal riqueza consiste en la elaboración de vinos.

Patrona del pueblo, Nuestra Señora de la Estrella, (15 de Agosto).

Encinasola

Está situada a 44 kilómetros de Aracena, a cuyo partido corresponde.

Las estaciones férreas que tiene más próximas son: Fregenal de la Sierra, Cumbres Mayores y La Nava, todas tres a 15 kilómetros de distancia.

Es fronteriza con Portugal. Tiene Aduana y una importante fábrica de electricidad y harinas, denominada Virgen de los Dolores, de la que es propietario D. Faustino Moreno.

Su hijo más notable fué el Excmo. Sr. D. Juan Gualberto González Bravo, Ministro de Gracia y Justicia que fué del Rey D. Fernando VII, cuyo testamento tuvo la honra de otorgar por designación del referido Monarca. Falleció en el año 1857. A sus benéficos y patrióticos sentimientos debe este pueblo la construcción de importantes obras públicas.

En su término existen grandes bosques que producen cereales, pastos, bellotas, aceitunas y legumbres, siendo por tanto su vida eminentemente agrícola, no obstante existir ricos criaderos de mineral de distintas clases, entre los que sobresale una inmensa masa de hierro, de la mejor ley, que en la actualidad se halla registrada con el nombre de Mata del Niño y es de esperar que en no muy lejana fecha se proceda a su explotación, ya que su importancia ha de ser reconocida por cuantas Compañías se dediquen a esta clase de negocios y tengan ocasión de visitarla.

Por último, en este pueblo se tejen unos paños de lana denominados **frisas** que son de mucho abrigo y duración.

Patronos del pueblo, San Andrés, (30 de Noviembre) y la Virgen de Flores en el mes de Abril.

Días en que se celebra la feria, 30 de Noviembre y 1 y 2 de Diciembre: Más que feria es una **Velada** por el patrono; No concurre ganadería de ninguna clase.

Escacena del Campo

Es esencialmente agrícola. Estación en la línea de Sevilla a Huelva. Perteneció al partido de La Palma.

La villa de Escacena del Campo se halla situada al medio día; y en una altura gozando por estas circunstancias de aires puros y muy sanos, y res-

guardada por el Norte por la Sierra que la preserva de la influencia de los vientos fríos.

Su terreno es muy a propósito para el cultivo de cereales y sus aceites pueden hacer competencia con los justamente celebrados de la izquierda del Guadalquivir. En su término se halla alguna caza mayor y menor y la parte que tiene de sierra es un inmenso criadero metalífero, cuya riqueza no se ocultó a los antiguos dominadores de la Península, pues se encuentran en ella innumerables trabajos mineros de fenicios, cartagineses, romanos, godos y musulimes. Está bien surtida de aguas y bañan su término los arroyos de Tejada, Ardileta, Barbacena y Alcarallón.

Su antigüedad no pasa del Siglo XIV, pues a fines del XIII era una alquería. Según el repartimiento que hizo D. Alonso el Sabio en 10 de Diciembre de 1.291, asignó la antigua ciudad de Tejada a los cristianos sus pobladores y al abandonar éstos por insana aquella ciudad después de la reconquista, heredó este pueblo, como mayor en vecindario que los limítrofes, sus habitantes, su término y todos sus derechos, y hasta las campanas y útiles de sus Iglesias.

De aquella ciudad (memorable entre otras cosas, porque de ella fué Plotina mujer del Emperador Trajano) colocada a unos cuatro kilómetros de Escacena, solo se conservan algunos trozos de murallas romanas, dignos de más respeto y cuyo suelo explotado convenientemente, pudieran dar abundantes datos para la historia, en copiosísimos mármoles y bronces como en otros testimonios que aunque de más frágil materia, se hallan frecuentes y aún puede decirse que brotan de la tierra al removerla con el arado.

¿Porqué no disponen las autoridades que se hagan los trabajos necesarios de investigación para descubrir lo que allí haya de algún mérito—que indudablemente debe haber mucho—como se ha hecho en Sevilla con Itálica en Valencia con Sagunto y en Soria con Numancia?...

Patrona del pueblo, Nuestra Señora de Luna, (15 de Agosto)

Fuenteheridos

Pertenece al partido de Aracena y está situada a 11 kilómetros de Aracena y a 12 de la estación de Jabugo, que es la más próxima.

Produce en abundancia castañas y esquisitas frutas. Hay mucho ganado de cerda. En su término existen varias canteras de mármol blanco muy bueno:

Fiestas notables: El Espíritu Santo, el día de Pentecostés.

Galaroza

A 16 kilómetros de Aracena, a cuyo partido pertenece. Tiene estación en la línea de Zafra a Huelva a unos cinco kilómetros del pueblo. El clima es frío en invierno y muy agradable en verano. El terreno produce aceite, corcho, peros, nueces, castañas, uvas y patatas.

Abundante en aguas, tiene una gran fuente pública con doce magníficos caños que arrojan cada uno de quince a veinte litros por segundo. Con esta fuente, se riega en verano gran parte de las huertas de la población, y sus aguas ponen en movimiento una fábrica de electricidad y varios molinos harineros y de aceite. Las principales industrias consisten en trabajos de madera de castaño y nogal; hay taller de construir romanas y fábricas de corchos. También hay una fábrica de paños en la aldea de Las Chinas, donde se hacen tejidos de todas clases y de lana pura.

Patrona del pueblo, La Purísima Concepción. (8 de Diciembre)

Se hallan agregadas a Galaroza las aldeas Las Cañadas, Las Chinas y Navahermosa.

Gibraleón

En la margen izquierda del río Odiel. Se halla a 14 kilómetros de Huelva a cuyo partido pertenece. Pasa por Gibraleón la carretera de Huelva a Ayamonte y el ferrocarril de Zafra a Huelva; también tiene en su término la estación de Fuente Salada en la línea de Tharsis.

Gibraleón es de los pueblos más antiguos de la provincia; de fundación fenicia, probablemente. Algunos historiadores lo han confundido con Onuba (Huelva). Un tiempo se llamó Olont, a cuyo nombre los moros antepusieron el de Gebel o Gibel que quiere decir Monte y por corrupción se ha formado el de Gibraleón que hoy lleva. Fué esta villa conquistada a los

moros por Alfonso X en 1.257, poblándola de cristianos y dándola en feudo a su hija D.^a Beatriz, viuda de Alfonso III de Portugal, pasando después a la Corona que la cedió en 1.305 a D. Alonso de la Cerda. Carlos V. dió Gibraleón a D. Alonso de Zúñiga con el título de Marqués. Este primer Marqués de Gibraleón era primogénito de los Duques de Béjar, en cuya casa se ha perpetuado el mencionado señorío.

Tuvo gran importancia Gibraleón en la edad media como puerto fortificado y allí residió algún tiempo Alfonso XI cuando sus guerras con Portugal. En esta villa nació el presbítero D. Juan Fernández de Ledo, fundador del suntuoso Convento de Santa Isabel, en Manila, para recogimiento y educación de niños huérfanos españoles; el cual regaló a la Parroquia de San Juan Bautista de Gibraleón un hermoso viril de plata con custodia de oro y piedras que se conserva en la citada Parroquia. También se conservan en el archivo municipal cartas reales en pergamínos concediendo varios privilegios a los habitantes de la villa.

En el Convento de Monjas dominicas se conservan los restos de su fundador: un Marqués de Gibraleón, y varios cuadros y alhajas de gran valor por su antigüedad. En la Iglesia del Carmen y en las Parroquias de Santiago y San Juan hay también esculturas y cuadros antiguos de mucho mérito; mereciendo citarse la pila bautismal de la Parroquia de S. Juan, el sepulcro de Francisco de Abreu en la Iglesia del Carmen y una Virgen que se venera en la Iglesia de las Monjas.

Gibraleón goza de clima muy sano y templado; las aguas del Odiel contienen sales ferrosas y cúpricas, por lo que se recomiendan como muy eficaces para las afecciones cutáneas. El suelo es fertilísimo y se cultivan en él los cereales, el olivo, la higuera y la vid en grande escala. También se cria el naranjo y otros frutales a más de ricas hortalizas; adaptándose perfectamente, según pruebas practicadas, el algodón, la remolacha azucarera y el tabaco. Abunda la caza.

Patrón del pueblo, San Roque, (16 de Agosto).

Días en que se celebra la feria: 18, 19 y 20 de Octubre, una de las más renombradas de Andalucía.

Están agregados a Gibraleón, los caseríos La Calvilla y La Mata.

Granada

A 15 kilómetros de Aracena a cuyo partido corresponde. Estación más próxima, la de Río Tinto, a 10 kilómetros. Produce en su término trigo-
cebada y gran cantidad de bellotá.

Patrona del pueblo, Nuestra Señora de la Granada. (15 de Agosto).

Granado

Pertenece al partido de Ayamonte. En su término hay minas de man-
ganeso, y sobre el río Guadiana, a 5 kilómetros, existe el puerto de em-
barque denominado La Laja, destinado a dar salida a los minerales. Hay
también minas de hierro sin explotar. Abunda la ganadería.

Patrona del pueblo, Santa Catalina, (25 de Noviembre).

El Granado tiene agregados los caseríos Mina de Santa Catalina y
Puerto de La Laja.

Higuera junto Aracena

A 12 kilómetros de Aracena, a cuyo partido corresponde. Hay fábric-
cas de taponos de corcho y minas de plomo argentífero.

Días en que se celebra la feria, del 12 al 14 del mes de Septiembre.

Higuera tiene agregados los caseríos Dehesilla Baja y El Rincón.

Hinojales

A 15 kilómetros de Aracena a cuyo partido corresponde. La estación
más próxima es la de Cumbres Mayores, a 7 kilómetros.

Se erigió por villa en el año 1437, siendo aldea de Aracena.

El clima es templado y su principal producción consiste en los oliva-
res, que se crían con bastante prontitud y viven con mucha lozanía, dan-

do regular producto; también se cultivan cereales y se cosechan bellotas y corcho.

La fiesta principal del pueblo se celebra el 1 de Mayo.

Hinojos

Situada a 8 kilómetros de la estación de Carrión de los Céspedes, en la línea de Sevilla a Huelva. Perteneció al partido de La Palma. Tiene grandes dehesas de encinas y alcornoques, y su comercio e industria son de escasa importancia por la falta de medios de comunicación.

Patrón del pueblo, Santiago, (25 de Julio).

A Hinojos está agregado el caserío Coto Lomo del Grullo.

Isla Cristina

A 14 kilómetros de Ayamonte a cuyo partido pertenece. Es puerto seguro y cómodo. La principal riqueza consiste en la pesca de sardinas y atún y en su preparación para la venta. Es patria del venerable sacerdote D. José Mirabent y Soler, notable escritor y hombre de gran talento e iniciativas; y también del eminente literato D. Roque Barcia y Martí, autor del notable «Diccionario enciclopédico de la Lengua Castellana». Sus fiestas principales son las de sus patronas Nuestra Señora del Rosario, y de los Dolores, que se celebran con hermosas veladas, y la del Carmen como patrona de los marineros. Hay carretera a Huelva y Ayamonte.

Isla Cristina tiene agregados: la aldea La Redondela y los caseríos La Mata, Playa del Hoyo y Punta Caimán.

Jabugo

A 18 kilómetros de Aracena a cuyo partido pertenece. Sus principales productos son el corcho, la castaña, bellotas y aceite. Tiene extensos y frondosos bosques donde se cria en abundancia ganado de cerda y cabrío. Posee una gran fábrica de alumbrado eléctrico que suministra el fluido ade-

más de Jabugo, a Cortegana, Aracena y Alájar. Existen también una fábrica de harinas y otras de aserrar maderas propiedad ambas de la Sociedad Santa Teresa; y varias de salazón y embutidos de carne de cerdo que sacrifican y preparan de 15 a 20.000 reses anuales.

Patrón del pueblo, San Miguel, (29 de Septiembre); En este día se celebra una velada.

El clima de Jabugo es frío y saludable y el terreno, como de sierra, muy pinofresco constituyendo una admirable estación veraniega.

A Jabugo se hallan agregados las aldeas El Quejigo y Los Romeros, y el caserío Repilado.

Lepe

Pertenece al partido de Ayamonte. Fundada esta villa por los fenicios adquirió suma importancia bajo la denominación romana en cuya época fué guarnecida largo tiempo por la 12 legión, llamada Leptis; y de aquí por corrupción el nombre actual de Lepe que lleva la población. En Lepe se organizó por orden de Fernando el Católico, la flota que salió al mando del General Solís y que descubrió el Río de la Plata, en Montevideo.

Es patria del famoso piloto Diego Lepe, uno de los marinos que acompañaron a Colón al descubrimiento de América. También es hijo de este pueblo D. Alvaro Alfonso Barba, uno de los primeros sabios del Siglo XVI y Fray José de Oria y Castañeda, fraile franciscano, fundador del gabinete de Física y Química del Seminario de Sevilla en el pasado siglo.

Aquí nació también el famoso marinero Rodrigo de Triana que dió el grito de ¡Tierra! desde la carabela Santa María; y que no es de Triana, sino de este pueblo y se llamaba Rodrigo Pérez Acebedo habiendo nacido el año 1473; según datos publicados por el Sr. Alvarez Benavides en el *Noticiero Sevillano* en 28 de Agosto de 1898.

Sería conveniente, como sencillo homenaje, colocar una lápida con carabela descubridora, en la casa donde nació, si es que existe la casa, o en su defecto en el Monasterio de la Rábida, con la siguiente inscripción:

A Rodrigo Pérez Acebedo, conocido por Rodrigo de Triana, natural de Lepe, Primer español que vió tierra americana.

La principal industria de Lepe consiste en la preparación de sus famosos higos pasas, que tan conocidos son en toda España y en el Extranjero. Su fiesta principal se celebra el 15 de Agosto, en honor de Nuestra Señora de la Bella, hermosa efigie de un mérito artístico inapreciable y de gran veneración y popularidad. Pasa por este pueblo la carretera de Huelva a Ayamonte y por su término corre el río Piedras.

Patrón del pueblo, San Roque, (16 de Agosto).

Días en que se celebra la feria 14, 15 y 16 de Agosto.

A Lepe se halla agregado el caserío Las Antillas.

Linares de la Sierra

A 6 kilómetros de Aracena a cuyo partido pertenece. La estación más próxima es Almonaster, en la línea de Zafra a Huelva, 17 kilómetros. Produce frutas, bellotas y corchó.

Patrón del pueblo, San Juan Bautista, (24 de Junio).

Lucena del Puerto

A 11 kilómetros de Moguer a cuyo partido pertenece, y 8 del apeadero La Gravera. Produce vinos, maderas y cereales. Este pueblo, muy importante por su riqueza, carece de vías de comunicación; por lo cual sufre grandes perjuicios, no pudiendo exportar con facilidad sus productos.

Patrón del pueblo, San Vicente Mártir, (22 de Enero).

Manzanilla

Situada a 9 kilómetros de La Palma a cuyo partido pertenece. La estación más próxima es Escacena, a 4 kilómetros en la línea de Sevilla a Huelva. El clima es muy templado y el terreno, fértil, produce en abundancia vinos, aceites, maderas y cereales. Es uno de los pueblos más antiguos de la provincia de Huelva, ignorándose la época de su fundación.

Patrón del pueblo, San Roque, (16 de Agosto).

Días en que se celebra la feria: el primer domingo del mes de junio, y los tres días siguientes.

Marines

Pertenece al partido de Aracena. Estación más próxima, Jabugo-Galaroza a 16 kilómetros. Coche a la estación. Fué declarada villa esta población por Carlos III en 1768. El clima es frío y muy saludable, siendo las principales producciones castañas, hortalizas y frutas, corcho, algo de aceite y vino. En su término se encuentra la mina Catalana. Tiene aguas abundantísimas y de excelente calidad. La carretera que atraviesa por este pueblo llega hasta la frontera de Portugal.

Patrón del pueblo, La Virgen de Gracia, (8 de Septiembre).

Minas de Rio Tinto

A 25 kilómetros de Valverde a cuyo partido pertenece. Tiene esta población casinos, teatro y un magnífico hospital. Es el punto de partida del ferrocarril de Rio Tinto a Huelva, con un ramal a Nerva y otro a Zalamea.

Este pueblo, de renombre universal por las riquísimas minas de cobre que posee, ofrece el singular espectáculo de no tener en todo su término tierra cultivada, ocupándolo totalmente las cortas gigantescas donde se explota el mineral a cielo abierto, las minas, las fábricas de sulfatos de cobre, de ácido sulfúrico, de fundición Bessemer, de extracción de cobre por cementación, & & y la inmensa red del ferrocarril minero; propiedad todo ello de la gran Compañía inglesa que compró estas minas el 14 de Febrero de 1873 por 92.800.000 pesetas.

El establecimiento minero de Rio-Tinto, explotado en edades remotas por fenicios, cartagineses y romanos, es hoy, merced a la Compañía que lo posee, el más importante quizá de cuantos existen en el mundo; Baste consignar el dato elocuentísimo de haber producido durante el año 1905 un beneficio líquido de millón y medio de libras esterlinas. Solo visitando las

minas de Rio-Tinto, se puede formar idea aproximada de lo que son aquellos criaderos y de la vertiginosa actividad de sus explotadores, quienes, aparte el número considerable de maquinarias de todas clases, utilizan 12.000 obreros que viven en el pueblo de Minas de Rio-Tinto, en los de Nerva y Zalamea, y en higiénicas y cómodas aldeas y caseríos distribuidos por todos aquellos campos.

Los criaderos de Rio-tinto contienen también en gran cantidad piritas de hierro.

Patrón del pueblo, San Roque, (16 de Agosto).

No existe feria alguna. Mensualmente se celebra una simulación de ella en los días en que se verifica el pago general a los obreros del Establecimiento minero.

Agregados a Rio-Tinto están los caseríos llamados la Estación, Huerta Romana, El Lago, San Dionisio y Los Talleres, y los barrios Alto de la Mesa, La Atalaya, Bella Vista, La Dehesa y El Valle.

Moguer

Ciudad a 22 kilómetros de Huelva y cinco de la estación de San Juan del Puerto. Es cabeza de partido judicial. Entre sus edificios notables podemos citar la Casa Consistorial, de orden gótico, adornada con 12 columnas de mármol; el convento de Santa Clara que fué destinado para fortaleza y en el cual se hallan las tumbas de sus fundadores los Portocarrero; en su altar mayor están las estatuas yacentes de dichos Portocarrero, y en su archivo existen documentos relativos al descubrimiento de América. También son dignos de mención el Convento de San Francisco y la Iglesia Parroquial cuya torre tiene mucha semejanza con la Giralda de Sevilla. La principal industria consiste en la elaboración de vinos; existiendo en la población más de 300 bodegas. Hay varias fábricas de aguardientes y una de cognac, dedicándose muchos de sus habitantes al comercio de cabotaje y a la pesca. Tiene coche diario a San Juan del Puerto; hay también teatro, tres casinos y plaza de toros.

Fueron tripulantes de las carabelas los vecinos de Moguer Juan, Fran

cisco y Pero Alonso Niño, Bartolomé, Juan y Cristóbal Roldán, Juan de Moguer, Juan Quintero... Estos apellidos se conservan en la Ciudad y en toda la comarca.

El año 1526 se trasladaron a Moguer varios individuos de la familia de los Pinzones de Palos. De Moguer y descendiente de Martín Alonso Pinzón, era el Almirante de la Armada española D. Luis Hernández Pinzón, figura muy relevante en el Reinado de Isabel II y Alfonso XII y Presidente de la Sociedad Colombina Onubense...

De Moguer era también aunque residió casi siempre en Huelva, D. José Sánchez Mora y Domínguez, Director que fué del Instituto de Segunda Enseñanza y elocuente Abogado.

Patrona del pueblo, Nuestra Señora de Montemayor, celebrándose funciones y veladas desde el 8 al 11 de Septiembre.

Nava

Está situada a 22 kilómetros de Aracena a cuyo partido pertenece. Ferrocarril de Zafra a Huelva, cuya estación dista del pueblo 5 kilómetros. Produce corcho, bellotas, peros, castañas, aceite riquísimo, nueces y mucha madera de chopo. Su término es bastante rico en minas de hierro, plomo, plata y cobre. Atraviesa el término y se juntan en él las riberas del Múrtiga y Río-Caliente, en las cuales existen grandes saltos de aguas susceptibles de montar con ellos varias industrias. Es uno de los pueblos más antiguos de la provincia.

Patrón del pueblo, Nuestra Señora de Gracia, que es el 15 de Agosto; pero la fiesta que más se celebra es la de la Virgen de las Virtudes, el Domingo después del 12 de Septiembre.

A La Nava está agregada la aldea Las Chinas, distante 4 kilómetros.

Nerva

Situada a 25 kilómetros de Valverde, a cuyo partido pertenece. Su principal y única industria es la minería. Hasta el año 1885 fué Aldea de Zalamea, con el nombre de Río-Tinto, que cambió en 7 de Agosto del re-

ferido año, por el que hoy tiene. Entre sus edificios notables figuran la Casa Ayuntamiento y las Escuelas públicas.

El día 7 de Agosto celebra Nerva el aniversario de su emancipación con grandes fiestas, y el 24 de Agosto, el día de su Patrono San Bartolomé. El comercio de Nerva es uno de los más ricos y acreditados de la provincia, teniendo establecimientos de verdadera importancia y montados con gran lujo. Tiene tres casinos, teatro y Plaza de toros. Del 13 al 16 de cada mes se celebra mercado al que concurren muchos vendedores.

En el término de Nerva se hallan enclavadas varias explotaciones de la Compañía de Rio-Tinto y además las minas Peña del Hierro, muy importante, y la Chaparrita.

A Nerva están agregados la Aldea, El Ventoso y los Caseríos Chaparrita y Peña del Hierro.

Niebla

Pertenece al partido de Moguer. Tiene estación en la línea de Sevilla a Huelva y en la de Rio-Tinto. Posee un Castillo construido el año 1.209; también conserva el minarete de la Mezquita oriental y la silla de piedra de los Obispos visigodos, así como la Torre árabe denominada del Homaje, y trozos de sus antiguas murallas árabes. Fué capital del pequeño reino de los Beni-Yahya, y en sus archivos se encuentran curiosos privilegios de Alfonso X el Sabio, y otros monarcas cristianos.

Niebla es el pueblo más importante, desde el punto de vista histórico, de todos los de la provincia de Huelva; pues fué cabeza del reino de su nombre en tiempo de la denominación mulsumana, independiente unas veces y otras sometido a los emires o reyes de Sevilla o de Badajoz. Tenía bajo su dependencia una gran parte de la actual provincia de Huelva, incluso la Capital. Su último Rey moro Aben-Mahfot, después de heroica cuanto desesperada defensa, hubo de rendir Niebla a mediados del año 1.257 al Rey Alfonso el Sabio; quedando desde entonces la población y los pueblos feudatarios bajo la Corona de Castilla que cedió este señorío con el título de condado a la casa de Guzmán (Duques de Medina-Sidonia).

El suelo de Niebla es muy fértil y abunda en cereales, vinos y aceites;

Niebla - Huelva

La puerta del Agua, de

las célebres murallas árabes



Niebla - (Huelva) - Las célebres murallas
árabes.—La puerta del Agua

también se cria gran cantidad de ganado. Por sus inmediaciones pasa el río Tinto, y en el término se explotan buenas canteras de piedra y cal.

Patrón del pueblo, San Walabonso, (7 de Junjo). Patrona, Nuestra Señora del Pino, (8 de Septiembre). La feria anual, llamada de Todos los Santos, se celebra del 1 al 4 de Noviembre.

Palma del Condado

Cabeza de partido con estación en la vía férrea de Huelva a Sevilla. Pasa también por dicho pueblo la carretera de Sevilla a Huelva, y la de Bollullos, Almonte y Rociana. La Palma fué un tiempo féudo de la poderosa orden de los Templarios. Los monumentos más notables son la Iglesia parroquial de estilo plateresco con una gallarda y esbelta torre, y a la salida del pueblo un magnífico edificio que se construyó para hospital y se halla en la actualidad destinado a Sanatorio militar.

El clima es templado y sano, y la principal riqueza es la agrícola, abundando el viñedo, arbolado y cereales. Anualmente se elaboran unas 20.000 botas de vino y se fabrica gran cantidad de aguardientes.

La feria se celebra los días 8, 9 y 10 de Septiembre, acudiendo buen número de ganaderos andaluces, portugueses y de otras regiones.

La fiesta más importante, fuera de la feria, se celebra el 29 de Agosto en el que la Iglesia conmemora la Degollación de San Juan Bautista.

Figura en el escudo de la Leal Villa de La Palma, además de la palmera, símbolo de su nombre, que campea sobre plata, dos flechas de oro, que recuerdan la destreza con que se distinguieron los ballesteros palmerinos en las guerras de la Reconquista; y dos calderos, por otras tantas mesnadas que la villa sostenía y aportaba, y que son, a la vez, símbolo de Señorío y Rica Hombria.

Los palmerinos se portaron muy bien durante la guerra de la Independencia; derrotando a los franceses completamente, mandados por el General Remón el 10 de Marzo de 1811; poniéndolos en fuga; y cazándolos como conejos, según decía textualmente el parte oficial firmado por el General Ballestero, jefe de las tropas españolas.

Los franceses tuvieron que retirarse a Sevilla; y no pudieron continuar su marcha como ellos pensaban a Bollullos y Almonte. Por lo cual desde entonces y en acción de gracias a la Virgen, se celebra la fiesta que le llaman el **Rocío chico**.

Fué natural de esta villa, D. Andrés del Barco Jaymes de Espinosa, Obispo que fué de la Ciudad de Salamanca, en la que murió el día 17 de Abril de 1.794, a los 64 años de edad. Había sido colegial en el Mayor de Jesús, vulgo Maese Rodrigo, de dicha Ciudad, y Canónigo Lectoral de la de Cadiz.

Aquí nació también D. Antonio Soldán y Sotelo, Presidente que fué de la Excma. Diputación provincial; dotado de gran inteligencia y muy amante de su patria chica.

Palos de la Frontera

Situada a 6 kilómetros de Moguer, a cuyo partido pertenece. Sus principales producciones son vinos y maderas.

Palos es célebre en la historia porque en aquel pueblo se armó y equipó la pequeña flota que comandada por Cristóbal Colón, partió de dicho pueblo el día 3 de Agosto de 1.492 para descubrir el Nuevo Mundo. De Palos era el Médico Garci-Fernández, el que allá en las celdas del inmediato Convento de la Rábida, alentara en unión de los padres Pérez y Marchena al inmortal navegante; y en Palos nacieron los capitanes de la **Pinta** y la **Niña**, Martín Alonso Pinzón y Vicente Yañez Pinzón, así como buena parte de los 120 tripulantes de las tres carabelas.

En la Iglesia de San Jorge de Palos se publicó con gran solemnidad la pragmática de los Reyes Católicos ordenando la leva y armado de los buques que condujo Colón a América y una vez descubiertas aquellas tierras, al mismo puerto de origen volvió el navegante genovés a rendir su primera expedición de retorno, en la mañana del 15 de Marzo de 1493.

Palos está a la margen izquierda del río Tinto a 4 kilómetros y medio de su confluencia con el Odiel, y en su término, muy cerca de la

Palos - (Huelva)

La Virgen de los Mi-
lagros y La Fontanilla



LA VIRGEN DE LOS MILAGROS - PRECIOSA IMAGEN QUE SE VENERA EN LA RÁBIDA Y A CUYOS PIÉS ORARON COLÓN Y SUS BRAVOS COMPAÑEROS ANTES DE EMPRENDER SU ARRIESGADO VIAJE



PALOS - (HUELVA) - LA FONTANILLA, DONDE SE SURTIERON DE AGUA LOS DESCUBRIDORES. — AL FONDO LA CÉLEBRE IGLESIA

unión de los dos rios, se levanta sobre una pequeña altura el antiguo Convento de la Rábida.

Este edificio, hoy **Monumento nacional** está bastante mal conservado, en parte por los injurias del tiempo, en parte por el abandono de los hombres.

Cuenta la tradición que la Rábida fué en tiempo de los romanos templo dedicado a Proserpina; y sucesivamente mezquita con los moros, y entre los cristianos convento de religiosos franciscanos descalzos. También algunos escritores suponen que durante varios años lo poseyeron los Templarios establecidos en la inmediata isla de Saltés.

Cuando Cristóbal Colón acompañado de su hijo Diego, llegó por primera vez a las puertas de aquel Convento, en el mes de Marzo del año 1486, era prior el padre Fray Juan Perez de Marchena; varón de grandes virtudes y singular talento; quien lejos de ver en Colón al iluso o visionario desahuciado en otros países, presintió en él un genio, y no solo le prestó benévola atención, sino que le ayudó y alentó poderosamente para la consecución de su magna empresa. En la obra de Fray Juan Perez colaboraron eficazmente, el ilustrado padre Antonio Marchena del mismo Convento, el Médico de Palos antes citado Garcí-Fernández, y el armador, también de Palos, Martín Alonso Pinzón. A la fé de estos hombres, al entusiasmo que supo inspirarles Colón, a las heroicas perseverancia y energía del marino genovés y a la magnanimidad de Isabel de Castilla, debió España la gloria de dar a luz un desconocido continente, el mismo año en que el estandarte cristiano se alzara sobre los últimos baluartes del pueblo musulmán en la península ibérica, en Granada.

La heterogénea edificación del monasterio de la Rábida no ofrece de particular, como monumento, otra que el recuerdo histórico que lo inmortaliza; pues su valor artístico es bien escaso; siendo lo más notable el claustro del siglo XV. en cuyas paredes, asi como en las de la Iglesia, se descubre la pintura de estilo florentino, con que fueron exornadas. únicas muestras, que con las que ofrece la Iglesia de San Isidro del Campo (Sevilla), se conservan en nuestro país de aquel género de pintura. Por lo demás, la construcción delata las diversas reparaciones y aditamentos que ha sufrido en distintas épocas.

La imágen en mármol de Nuestra Señora de los Milagros que se venera en este Convento, y a la que tienen gran devoción los comarcanos, créese procede de los primeros siglos de la cristiandad, y hasta una tradición reza que fué labrada por el propio Evangelista San Lucas y adorada en el monte Sión con el título de Santa María de los Remedios, antes de ser traída a la Rábida. Dice también la tradición que esta milagrosa imágen fué arrojada al agua el año 719 para librarla de la profanación de los moros y que el día 8 de Diciembre de 1472 la sacaron del fondo de la ría, en un sitio llamado Morla, los pescadores de Huelva.

En la esplanada que hay frente al Convento, a uno 250 metros de distancia, se levantó en 1892, para conmemorar el 4.º Centenario del Descubrimiento de América, un Monumento en mármol blanco, obra del Arquitecto D. Ricardo Velázquez. Dicho monumento no está aún terminado; tiene de altura 65 metros y sin duda la premura conque hubo de ser proyectado y construido, impidió a su autor darle más bellas proporciones.

Con ocasión de las fiestas del Centenario, fué visitada la Rábida e inaugurado el monumento por la Reina Regente D.^a María Cristina a la que acompañaba D. Alfonso XIII, niño a la sazón de seis años, y una lucidísima y brillante representación oficial de todos los pueblos americanos. De aquel año es también el lindo muelle de hierro sobre la ría, que permite el fácil acceso al Monasterio, y el paseo y los jardines que hay al pié del abandonado Convento.

También en el año 1527 desembarcó en Palos Hernán Cortés al regresar de Méjico, después de terminada su hermosa epopeya.

Hoy Palos, abandonado por los Gobiernos y entregado a sus ínfimos recursos, intenta, sin embargo, una obra de gran transcendencia; y acude a las 25 naciones americanas para unir la villa de Palos al Convento de la Rábida por una magnífica Avenida de tres kilómetros, en la que cada pueblo levantará un palacio suntuoso en memoria eterna al descubrimiento que les dió vida. El Ayuntamiento cederá los terrenos necesarios y en plazo no lejano esta calle será una de las maravillas más dignas de ser visitadas en España.

Es preciso que este hermoso proyecto se lleve adelante ahora que te-

Palos - (Huelva)

Puerta de la Iglesia; llama-
da Puerta de los Novios



Palos - (Huelva) - Una de las puertas de
la iglesia; llamada Puerta de los Novios,
de singular belleza

nemos un Gobierno de altos ideales y de grandes sentimientos patrióticos, dirigido por nuestro insigne Caudillo el Generalísimo Franco.

Invítese a las Naciones Americanas á que rindan ese homenaje a la madre patria, construyendo cada una en aquel lugar sagrado un pabellón, como ya lo ha hecho la Argentina; que sea como una especie de casa solariega donde tengan digna y decorosa representación todos los americanos que vengan a España.

Que sea un trozo de tierra americana trasplantado al solar español.

Un beso de amor infinito de aquellas hijas queridas a su anciana madre...

Patrón del pueblo, San Jorge mártir, (23 de Abril).

Días en que se celebra la feria, 14 y 15 de Agosto.

Paterna del Campo

Pertenece al partido de La Palma. La estación más próxima Escacena, de la línea de Sevilla a Huelva. Produce cereales, vinos y aceites.

Muy próximas a Paterna se hallan las ruinas de la antigua Tejada; población que debió ser de bastante importancia; En aquellas ruinas hay restos de murallas, algunas con galerías subterráneas y una plaza cuya construcción se atribuye a los árabes. Cerca de esta plaza hay una fuente de abundante manantial, cuyas aguas son medicinales y sirven para las enfermedades de las vías urinarias; en sus inmediaciones existen restos de construcciones que por su caracter parece sirvieron para baños.

Patrón del pueblo, San Bartolomé, (24 de Agosto).

Paymogo

A 50 kilómetros de Valverde, a cuyo partido pertenece. La estación más próxima Tharsis, a 25 kilómetros. Tiene Aduana y fábricas de aguardientes y harinas. Produce cereales, bellotas, aceites, vinos y mucho ganado. Hay minas de cobre y otros metales. Estas minas no se benefician en la actualidad por falta de medios fáciles de comunicación.

Existen en este pueblo las ruinas de un antiguo castillo o fortaleza que debió ser de importancia.

La feria de Paymogo se celebra los días 12, 13 y 14 de Septiembre, y es muy importante por ser dicho pueblo fronterizo con Portugal y concurrir mucho ganado procedente de la feria de Moura, que se celebra el 8 de Septiembre.

Patrona del pueblo, Santa Maria Magdalena, (22 de Julio).

Agregadas a Paymogo, se hallan las casas de mineros Fronteriza, Peñuelas y San Vicente.

Puebla de Guzmán

Pertenece al partido de Valverde, de donde dista 42 kilómetros. La estación más próxima es Tharsis a 12 kilómetros. En el término de Puebla de Guzmán hay magníficas dehesas en las que se cria mucho ganado cabrio y de cerda; este último reputado como de los mejores de España. Está muy desarrollada la industria de salazones y embutidos de carnes de cerdo.

Entre las ricas minas de cobre y plomo de sus inmediaciones merecen citarse las de Cabezas del Pasto con ferrocarril al Guadiana, Las Herreras, Monte Rubio y otras.

Puebla de Guzmán es patria del primer obispo de Quito D. Pedro Carrasco Ponce y de Benito Márquez conocido por El Jabonero, descubridor hace 90 años de las abandonadas, por largos siglos, minas de Tharsis.

Patrona del pueblo, Nuestra Señora de la Peña, (último domingo de Abril).

Días en que se celebra la feria: el último domingo del mes de Agosto y lunes y martes siguientes.

Están agregados a Puebla de Guzmán las aldeas Los Amantes, Lagunazo y Cabezas del Pasto, y el barrio Las Herreras.

Puerto Moral

A 7 kilómetros de Aracena, a cuyo partido pertenece. A 27 kilómetros se halla la estación del Repilado (Jabugo-Galaroza) en la vía de Zafra a Huelva; a 25 kilómetros la de Río-Tinto, y a 30 la de Zalamea. Por camino vecinal se halla unido Puerto Moral con la carretera de Venta del Alto al Repilado. Produce cereales, aceite, hortalizas, corcho y buenos pastos, abundando el ganado de cerda; también tiene alguno vacuno y cabrío. La principal fiesta del pueblo se celebra el primer domingo de Abril (Nuestra Señora de la Cabeza), aunque el patrón del pueblo es San Pedro, (29 de Junio).

La feria se celebra el primer domingo de Abril y el lunes y martes siguientes.

Rociana

A 9 kilómetros de la estación de Niebla: pertenece al partido de La Palma. Es pueblo esencialmente agrícola y su principal riqueza la constituye la vid, elaborándose muy buenas clases de vinos; también produce cereales. Hay fábricas de aguardientes y de tejas y ladrillos. Posee un magnífico Casino, instalado en hermoso edificio de nueva construcción, donde se celebran bailes y se dan conciertos los días festivos.

El patrón del pueblo es San Bartolomé, celebrándose animadas veladas los días 24, 25 y 26 de Agosto y el 8 de Septiembre, día de la patrona, Nuestra Señora del Rosario.

Rosal de la Frontera

Situada a 58 kilómetros de Valverde a cuyo partido corresponde. Es pueblo de reciente fundación, pues data del año 1.842, en que por decreto de la Regencia, ordenando la colonización de aquella comarca, se emancipó de la villa de Aroche. El clima es templado y sano y su suelo, muy fértil; produce cereales, aceites, miel y sus residuos, corcho y gran cantidad de

bellotas con la que se ceba mucho ganado de cerda; hay también ganado cabrío. Tiene carretera a Cortegana y dista de la frontera portuguesa tres kilómetros. La fiesta más importante es la feria que se celebra los días 12, 13 y 14 de Agosto.

Patrona del pueblo, San Isidro Labrador. (15 de Mayo).

San Bartolomé de la Torre

Pertenece al partido de Huelva. A un kilómetro se halla la estación de la línea de Tharsis a Huelva. Produce cereales, frutas, naranjas, exquisitos higos, vino y corcho. Tiene carretera de Huelva a Sanlúcar de Guadiana. San Bartolomé es pueblo antiquísimo y en sus inmediaciones existe una torre que se supone del tiempo de los árabes.

Patrón del pueblo, San Bartolomé, (24 de Agosto).

San Juan del Puerto

Pertenece al partido de Huelva. Tiene estación de la línea de Sevilla a Huelva y de la de Buitrón. Carreteras para Moguer, para Huelva y Sevilla, y para Trigueros, Beas, Valverde y Zalamea.

Patrón del pueblo, San Juan Bautista, (24 de Junio), celebrándose grandes fiestas del 20 al 24 de Junio.

La feria es el 29, 30 y 31 de Agosto.

Viviendo en este pueblo modestamente escribió D. José Nogales su célebre cuento *Las tres cosas del tío Juan*. En la casa donde vivió y lo escribió han colocado sus amigos y admiradores una artística lápida como sencillo homenaje a tan notable escritor.

Durante la temporada de verano acuden a San Juan muchas familias de los pueblos de la Sierra a bañarse y en busca de las frescas brisas de su puerto; por resultarle más cómodo y económico que en Huelva.

Sanlúcar de Guadiana

Villa marítima, fronteriza a Portugal, situada a 33 kilómetros de Ayamonte, a cuyo partido pertenece. La estación más próxima es San Bartolomé, a 36 kilómetros, en la línea de Tharsis a Huelva. Su principal industria la constituye la agricultura, y artísticos trabajos y elaboración de palmas.

Dicha villa ha sido muy castigada por los desbordamientos del río Guadiana; y en el último que ocurrió en 1.877, le causó tantos y tales estragos, que sus campos quedaron arrasados y casi todos los edificios destruidos. Existe telégrafo en la villa portuguesa de Alcoutin, del cual se sirven los vecinos de Sanlúcar siempre que es necesario. La fiesta principal se celebra en el mes de Abril, en honor de la Virgen de la Rábida.

San Silvestre de Guzmán

A 23 kilómetros de Ayamonte, a cuyo partido pertenece. Su principal riqueza consiste en cereales, bellota, miel y queso. Se cria bastante ganado de cerda y lanar. Carretera de Ayamonte a Villanueva de los Castillejos. Feria en los días 25, 26 y 27 de Julio, a la cual concurre mucha ganadería tanto de los pueblos limítrofes como de Portugal.

Patrón del pueblo, San Silvestre (31 de Diciembre).

Santa Ana la Real

A 16 kilómetros de Aracena a cuyo partido pertenece. La estación más próxima es Almonaster Cortegana a 11 kilómetros. Produce patatas y toda clase de frutas. Hay mucho ganado de cerda.

En este pueblo nació, aunque vivió casi siempre en Huelva, D. Manuel Martín Vázquez, elocuente abogado. Presidente que fué de la Excm. Diputación provincial y Alcalde de la Capital; en cuyo cargo desarrolló una labor meritisima digna de elogio.

A él se le deben entre otras mejoras importantes, el nuevo Mercado

de Abastos situado en el Paseo del Capitán Cortés, hoy convertido en Cuartel; y además el magnífico grupo escolar de la calle San José, derrivando una porción de casuchas viejas y antihigiénicas que allí había y levantando en el solar ese soberbio edificio donde reciben educación y enseñanza y lecciones de patriotismo numerosos niños y niñas de la colonia escolar de Huelva.

Patrona del pueblo, Santa Ana, (26, de Julio).

Santa Ana la Real tiene agregadas las aldeas La Corte, Fuente del Oro y La Presa.

Santa Bárbara

Villa perteneciente al partido de Valverde, equidistante 25 kilómetros de las estaciones de Valdelamusa y de El Cerro, en la línea férrea de Zafra a Huelva, y a 22 de Tharsis, que es la estación de ferrocarril más próxima. Caminos de herradura a Paymogo, Puebla de Guzmán, Tharsis, Calañas, El Cerro, Cabezas Rubias, Valdelamusa, Aroche y Rosal de la Frontera. Está situada en la sierra de Aroche por lo cual su término es bastante accidentado.

Tiene varios establecimientos de tejidos y comestibles, fábricas de aguardientes y molinos harineros; produce cereales, algún aceite y vino, y en abundancia bellotas para el engorde de cerdos, que se exportan en gran número, como igualmente la miel, cera y corcho.

Estando este pueblo en la prolongación de la zona minera que desde Rio-Tinto pasa por Valdelamusa, San Telmo y El Carpio, existen en su término abundantes criaderos de mineral, riqueza absolutamente por explotar sin duda debido a la carencia de buenas vías de comunicación.

Patrón del pueblo, San Sebastián, (20 de Enero).

Patrona, Santa Bárbara, (4 de Diciembre),

Santa Olalla

A 34 kilómetros de Aracena a cuyo partido corresponde. Tiene estación telegráfica. Pasa por este pueblo la carretera de Sevilla a Badajoz. El cli-

ma es fresco en invierno y agradable en verano. Las principales producciones son el corcho, la bellota, algo de aceite y pastos. Abunda el ganado de cerda y el vacuno. Las industrias principales son la corcho-taponera y la salazón de carnes; hay también molinos de aceite y de harinas. En el subsuelo existen criaderos de hierro, cobre, plomo, amianto y barita. Es pueblo antiguo y en sus cercanías, en una altura que domina la población, se conserva un castillo construido por los árabes.

Patrona del pueblo, Santa Olalla, (10 de Diciembre).

Días en que se celebra la feria: el 24, 25 y 26 de Agosto.

Trigueros

Pertenece al partido de Huelva. Es eminentemente agrícola y sobresale en el cultivo de la vid y del olivo; también se cosechan cereales. Su terreno es fertilísimo y su principal industria consiste en la elaboración de vinos. Hay fábrica de aguardientes y un sinnúmero de molinos de aceites y harineros. Dos casinos; coche con servicio diario a San Juan del Puerto, en combinación con los trenes correos de Madrid a Zaragoza y Alicante. Carretera de tercer orden de San Juan a Cáceres, Ferrocarril de San Juan a Buitrón. La feria se celebra los días 24, 25 y 26 de Octubre.

Goza Trigueros el título de villa desde 1.666 por privilegio que le concedió el Rey Carlos III. Sus principales monumentos son: la Iglesia Parroquial, de estilo románico de construcción sumamente sólida y de gran valor arquitectónico; perteneció a la Orden de los Templarios; la fachada y la torre fueron reconstruidas en el siglo XVIII por haberlas destruido el terremoto llamado de Lisboa.

En la calle de la Compañía existe también un magnífico y sólido edificio, más moderno, conocido por **El Colegio**; el cual fué propiedad de la Compañía de Jesús hasta la expulsión de dicha orden por Carlos III; este edificio sirvió después para escuela. Por efecto del terremoto antes citado se desplomó la bóveda de su nave central no habiéndose reedificado hasta el año 1.895 en que lo compró D. Antonio Sánchez Garrido, para dedicarlo a bodega; en la fachada conserva un magnífico escudo, con las armas de España, labrado en piedra, que al decir de los inteligentes es obra de verdadero valor artístico. Por último, a unos dos kilómetros de la po-

blacion se halla el abrevadero conocido por "El Pilar de la Media Legua", obra romana de indiscutible mérito, ignorándose el origen de su abundantísimo manantial de aguas, jamás agotado ni aún en las épocas de mayor sequía.

Patrón del pueblo, San Antonio Abad, (17 de Enero), que se celebra con extraordinario entusiasmo.

Valdelarco

A 15 kilómetros de Aracena, a cuyo partido pertenece. La estación más próxima es Jabugo-Galaroza a 12 kilómetros. A 4 kilómetros pasa la carretera de Ventas del Alto al Repilado. Valdelarco está situado en un valle de aspecto muy pintoresco. Su riqueza consiste en productos agrícolas, que son principalmente nueces, castañas, aceitunas, bellotas, corcho y frutas de todas clases. Hay mucho ganado de cerda y cabrío.

Patrón del pueblo, El Salvador, (6 de Agosto).

Valverde del Camino

Ciudad cabeza de partido. Su terreno es pedregoso, por lo que la agricultura no está en estado floreciente; sin embargo, hay magníficas dehesas, con abundantes pastos para la cría de ganado cabrío y de cerda. Tiene fábricas de aguardientes, de ceras, de tejidos y otras industrias. Atraviesa su término la carretera de San Juan del Puerto a Cáceres y tiene estación en la línea férrea de Buitrón a San Juan del Puerto. Hay dos casinos, el Círculo de Recreo y el Círculo de la Unión, y un colegio de niñas dirigido por las madres salesianas. Tiene también plaza de toros.

Es Valverde un pueblo principalmente industrial, a causa de la pobreza de su suelo, que hace se tengan que dedicar sus hijos (que en gran cantidad viven en otros términos dedicados a la agricultura), casi por completo a la producción industrial, sus industrias de calzados, cortes aparados, aguardientes, alfajores, fabricación de muebles, herrerías, albarderías, sombreros bastos, sastrerías, miel, fábricas de harinas, etc, son las más favorecidas por los valverdeños. En esta ciudad, tienen las Compañías de "Al-

kali" y "Buitrón" su Dirección, Oficinas centrales y Talleres, en cuyas dependencias tienen colocación muchos obreros y empleados.

Dentro de los límites de su partido se encuentran las célebres cuencas mineras de Rio-Tinto y Tharsis.

La población está perfectamente urbanizada, contando varias calles con aceras de cemento. Es de aspecto simpático, alegre y limpio, debido a la condición singular de la mujer valverdeña, que hace que sus calles y casas se encuentren perfectamente limpias y blancas como palomas. Esto no obstante ayudan a sus hombres en la pesada labor de la industria, pudiendo calcularse en unas 800 el número de ellas que diariamente trabajan en la elaboración de cortes aparados, sastrerías, alfajores, etc.

Patrón del pueblo, San Pedro, (29 de Junio).

Días en que se celebra la feria: 15, 16 y 17 de Agosto.

Villablanca

A 14 kilómetros de Ayamonte a cuyo partido pertenece. Su riqueza consiste en cereales, vinos, aceites, miel y naranjas que se exportan en gran cantidad; también produce madera de pino y se cria bastante ganado.

Patrón del pueblo, San Roque, (16 de Agosto).

Días en que se celebra la feria: el último Domingo de Septiembre y los tres días siguientes.

Villalba del Alcor

Pertenece al partido de La Palma. Es estación en la línea de Sevilla a Huelva. Produce cereales, aceites y vinos. Tiene un Convento de Monjas Carmelitas. En el año 1526 quedaron en rehenes en España, para dar libertad al Rey Francisco I, varios Príncipes franceses que fueron encerrados en la fortaleza que tenía en aquella época este pueblo, y que hoy es su Iglesia parroquial, la cual al decir de las personas inteligentes, tiene un mérito extraordinario.

Patrona del pueblo, Santa Águeda, (5 de Febrero).

Villanueva de las Cruces

Situada a 22 kilómetros de Valverde, a 11 de la línea de Zafra y a 8 de la de Tharsis; pertenece al partido de Valverde. Es uno de los pueblos más antiguos de la provincia. En su término están enclavadas las minas de Santa Elena y La Fe, de carbonato de cobre y manganeso respectivamente.

Patrón del pueblo, San Sebastián, (20 de Enero).

Villanueva de los Castillejos

Situada a 37 kilómetros de Ayamonte, a cuyo partido corresponde. Carretera a Ayamonte. La estación más próxima es San Bartolomé de la Torre, a 17 kilómetros. Se llama de los Castillejos por varias fortalezas o castillejos que existieron en los contornos y que eran como los defensores y auxiliares del castillo principal, hoy totalmente arruinado. Este pueblo perteneció al Marquesado de Gibraleón con el título de Lugar de los Castillejos, y en el año 1.631 el Rey Felipe IV le concedió el título de villa independiente con jurisdicción propia.

Su principal industria ha consistido, durante muchos años, en la fabricación de botones de metal, llamados de muletillas, llegando a tener dentro de su recinto más de cuarenta fábricas. Hoy no existen más que tres. Produce cereales en abundancia, minerales, higos, miel, lana y mucho ganado.

Patrón del pueblo, San Matías, (24 de Febrero).

Días en que se celebra la feria: La feria y velada de San Mateo se celebra en esta villa anualmente los días 21, 22 y 23 de Septiembre.

A Villanueva de los Castillejos están agregados los caseríos siguientes: Los Ballesteros, Las Bodegas, Corte-Lopez, Huerta del Batán, Manchalajara, Los Pósitos y Tariquejo.

Villarrasa

Situada a 3 kilómetros de La Palma, a cuyo partido pertenece. Estación de la línea de Sevilla a Huelva. Pueblo esencialmente agrícola; produce en abundancia aceite, cereales y buenos vinos. Hay fábricas de aguardientes y molinos harineros.

Villarrasa perteneció a Niebla con la que sostuvo grandes pleitos en tiempos de Carlos III, hasta que logró erigirse en villa independiente.

Patrón del pueblo, San Vicente Ferrer, (5 de Abril).

Patrona, la Virgen de los Remedios, (18 de Diciembre).

Días en que se celebra la feria: 15, 16 y 17 de Agosto.

Zalamea la Real

Situada a 16 kilómetros de Valverde y a 6 de las célebres minas de Rio-Tinto; pertenece al partido de Valverde. Ferrocarril a San Juan del Puerto, donde empalma con el de Huelva a Sevilla. El clima de esta población es templado; y sus principales industrias son la fabricación de aguardientes y extracción de ceras. Zalamea fué cedida en tiempos de Enrique II al arzobispado de Sevilla, bajo cuyo féudo continuó hasta el reinado de Felipe II, que la incorporó a la corona por lo cual se llama Real.

El término de Zalamea produce cereales y miel, y abunda el ganado.

Cuenta la tradición de este pueblo, que debe su nombre al rey de los hebreos, Salomón, quién noticioso de la riqueza de estas minas próximas de Rio-Tinto, hizo llevar a su patria muchas piedras y metales preciosos para adornar el templo de Jerusalén. Dicese que en un principio se llamó Salomea, nombre que después se ha transformado en el actual.

Este simpático pueblecito situado en los contrafuertes de Sierra Morena y asentado en varias colinas que forman una cruz, se divisa desde bastante lejos. Tiene un atractivo especial; presta una gran hospitalidad

a todo el que lo visita. De hermosas y limpias casas, con pequeños jardines y agua abundante, arbolado, todo respira alegría franca y sana.

En su término municipal existen extensos cortijos en los que pacen numerosas manadas de ganado cabrio, lanar, vacuno y de cerda; cotos de caza, aguas medicinales y ferruginosas.

Se cosecha trigo, cebada, garbanzós, habas.

También existen muchas minas de manganeso, hierro y piritas.

Su población es culta, laboriosa y honrada. El forastero es atendido y mimado, a porfía, con generosidad y delicadeza por todos y cada uno de los nobles hijos de esta tierra, que se lo disputan.

En hospitalidad es difícil el aventajarles.

Anualmente celebra una feria importante, patrocinada por el Ayuntamiento y Comercio.

Patrón del pueblo, San Vicente mártir, (22 de Enero).

La feria se celebra tres días contados desde el sábado siguiente al día 17 de Septiembre.

Están agregadas a Zalamea las aldeas de Buitrón, Estación de Zalamea, Marigenta, Membrillo Alto, Membrillo Bajo, Monte-Sorromero, La Poderosa, El Pozuelo y Tras la Sierra.

Zufre

Desde tiempo inmemorial se llama así. No se sabe lo que zufre ni tampoco porqué zufre. Solo se sabe que ha dejado de zufrir... el [aislamiento en que vivía con los demás pueblos de España desde que se abrió al público el ferrocarril de Minas de Cala a San Juan de Aznalfarache que lo ha puesto en comunicacion con Sevilla.

Tiene en su término cuatro estaciones nada menos; una de ellas a 2 kilómetros próximamente de la población.

Y en cambio está situada a 22 kilómetros de Aracena, a cuyo partido corresponde.

Si Zufre es porque quiere; pues produce cereales, aceite, ganado vacuno, lanar y de cerda; corcho, cales y posee abundantes criaderos de minerales.

Y hasta tiene una feria que se celebra los días 9, 10 y 11 de Septiembre.

UNIVERSIDAD INTERNACIONAL DE ANDALUCÍA

00

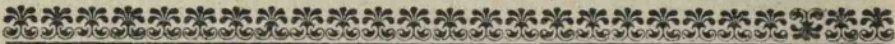

LAS FIESTAS COLOMBINAS

Hay que hacer algo práctico

La Sociedad Colombina Onubense, llevada de su buen deseo y probado patriotismo, celebra todos los años con gran brillantez y regocijo la conmemoración de las tres gloriosas fechas relacionadas con el **Descubrimiento de América**; a saber: **3 de Agosto de 1492**; inolvidable día en que después de muchos esfuerzos y vicisitudes partieron del puerto de Palos las famosas carabelas **Pinta, Niña y Santa María** conduciendo a los bravos e intrépidos marinos, casi todos hijos de esta provincia, que cruzaron el mar tenebroso y descubrieron el **Nuevo Mundo**.

También se celebra con gran regocijo y entusiasmo la del **12 de Octubre** en que tuvo lugar el descubrimiento de América, habiendo alcanzado los honores en estos últimos años de que dicha fecha se considere como fiesta universal, adornándola y enaltecéndola con el pomposo y expresivo título de **Fiesta de la Raza**.

Y por último, desde hace un año o dos se celebra también, como es lógico, la fecha memorable en que regresaron Colón y sus simpáticos y valerosos compañeros de ese viaje marítimo el más grande y más glorioso que hasta entonces emprendieron los hombres. . .

Esa fecha fué el **15 de Marzo de 1493**, en cuyo día los insignes descubridores desembarcaron en el Puerto de Palos, en el desde entonces famosísimo Puerto de Palos, y estuvieron también aquí en Huelva, y en Moguer; siendo quizás el más grande, el más sublime y glorioso acontecimiento que registra la historia de nuestra provincia.

El pueblo de Huelva, como el de Palos y el de Moguer aclama-

ron a aquellos héroes sublimes entre los más grandes transportes de alegría cuando en procesión triunfal pasaron nuestras calles, después de haber realizado la magna empresa del Descubrimiento del Nuevo Mundo.

* * *

A dichos festejos acuden todos los años ilustres representaciones del Gobierno, así como de la Marina y del Ejército y hasta asisten insignes personalidades de América y de varias naciones europeas.

Con tal motivo se verifican excursiones a los **lugares colombianos**, se celebran banquetes, se pronuncian discursos, muchos discursos, muy bellos y patrióticos, etc., etc.

¿Y después, qué queda?... Desgraciadamente no queda **nada**. Nada más que el recuerdo... más o menos grato de las brillantes fiestas.

Ahora que felizmente ha terminado la guerra y que España necesita expansionarse y darse a conocer, no como era antes, sino como es en la actualidad, se nos ha ocurrido una idea, pobre y humilde como nuestra, pero que deseáramos se estudiara y se tomase en consideración porque la estimamos de gran importancia y transcendencia.

La idea es la siguiente: Para conmemorar la fecha gloriosa del **Descubrimiento del Nuevo Mundo**, aparte como es natural de los festejos locales, sería conveniente fletar ó equipar tres buques de la marina mercante que fueran como una especie de **Exposición flotante** donde se colocaran los frutos y productos de todas las regiones de España para llevarlos a América y hacer la propaganda de ellos por aquel país, tan querido y amado por nosotros.

Esos tres barcos pudieran titularse como las carabelas **Pinta, Niña y Santa María**; y salir del puerto de Palos con las mayores solemnidades en los primeros días de Octubre para llegar a América el **doce del mismo mes**, día de la "Raza" y de la Virgen del Pilar.

Después de visitar y recorrer todas o casi todas aquellas nacio-

nes y recoger del mismo modo y como propaganda los productos de aquellas tierras queridas, regresarían a España el 15 de Marzo siguiente; o sea la misma fecha en que regresaron Colón y sus intrépidos compañeros al Puerto de Palos; dando a dicho acto también las mayores solemnidades posibles.

¿Se comprende ya la idea?... Esos viajes, a más de representar altos ideales de amor y simpatías y un cambio de saludo entre España y las naciones americanas, servirían para estrechar más y más las relaciones comerciales y espirituales entre esos pueblos queridos y su noble y generosa madre.

Si la idea parece buena y viable, que el Gobierno y las prestigiosas autoridades que hoy afortunadamente rigen nuestro país, procuren llevarla a la práctica el año próximo, si es posible; pues el proyecto no solamente **no resulta costoso** sino que lo consideramos de grandes beneficios para nuestra patria.

El Vuelo “Palos Buenos - Aires”

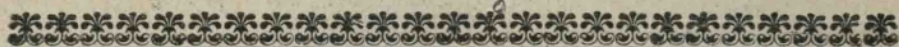

El Vuelo Palos - Buenos - Aires

Otro grandioso acontecimiento ha tepido lugar en Huelva que merece los honores de ser divulgado y conocido porque causó el asombro y la admiración del orbe civilizado.

Nos referimos al magnífico Vuelo **Palos Buenos-Aires** organizado y dirigido por Ramón Franco (hermano del Generalísimo), Julio Ruiz de Alda, José Luis Durán y el mecánico Pablo Rada.

Todos han fallecido ya, menos este último, que no tiene perdón de Dios por haber figurado en las filas de los rojos, siendo traidor a su patria.

Ramón Franco y Durán murieron en un accidente del servicio; y Ruiz de Alda fué víctima de la furia roja.

Tremenda desgracia para España; porque esos hombres; jóvenes aún, y aviadores inteligentísimos, hubieran podido prestar a nuestra patria muchos y valiosos servicios.

Cómo se realizó el Vuelo

Ante la expectación general de España y del mundo entero; se inició el Vuelo **Palos Buenos-Aires** el día 22 de Enero de 1926, fecha gloriosa e inolvidable, porque se realizó una hazaña, una grandiosa hazaña, parecida a la del Descubrimiento del Nuevo Mundo.

Con ese motivo la prensa española echó las campanas a **vuelo**

publicando infinidad de artículos encomiásticos, entre los cuales escogemos el siguiente: de D. José González Pérez.

¡VIVA ESPAÑA!

“El Comandante Franco, al realizar su proeza, ha levantado el brazo, y con el índice extendido, ha dicho a las águilas: América está allí: ya sabéis el camino.

La audacia de atravesar en vuelo el Atlántico, estaba reservada a España. Solo España podía coronar con éxito la empresa, porque solo para ella estaba reservada esta nueva gloria. Hasta parece que ha habido predestinación en la aventura. La historia se ha repetido; y el Destino ha querido hacer coincidir importantísimos detalles en la obra de Colón y en la de Franco. Gallego fué aquel que arrebató medio mundo a la Atlántida en sombras, y gallego es el que ahora, dejando una estela imperceptible en el aire, ha unido, en salto gigantesco, el medio mundo con la vieja España; las mismas aguas del Tinto y del Odiel, que acariciaron el casco feble de aquellas carabelas de ensueño, son las que hace pocos días besaban amorosas la quilla del “Plus Ultra”; la Virgen de los Milagros,—¡de los milagros!—colocó a Colón bajo su manto protector, y Ella misma, ahora, ha tocado con la azucena de sus manos, la cabeza de Franco, diciéndole: “Ve tranquilo, yo te aguardo”.

Todo ha sido igual, espiritualmente, en principio. Los paleños, aquellos que en 1.492, velaron aquellas naves frágiles, son los mismos que en 1.926, dando guardia de honor al pájaro de acero, desgranaron en la noche las notas sentimentales del fandanguillo y, mientras el hidro era balanceado suavemente por las aguas, le ofrendaron, como canción de cuna, el arrullo cariñoso de sus estrofas.

España, se siente, una vez más, orgullosa de sus hijos. Para cruzar el Atlántico en un vuelo, hacia falta como condición primordial, algo que solo los españoles poseen. Un espíritu vehemente, un optimismo ciego, para vencer las dificultades que el frío cálculo presentaba. Franco ha cruzado el mar, porque es español.

No quiera esto decir que el intrépido gallego es un ignorante atrevido. Por el contrario, los hechos han demostrado plenamente, que el bravo militar tenía fé en la victoria, porque su optimismo estaba basado en un perfecto conocimiento de causa.

La empresa está terminada y podemos respirar tranquilos. La fortuna no podía mostrarse ingrata con quienes ofrecen su vida en holocausto de la patria. Franco y sus compañeros han llegado a Buenos Aires. Ya podemos respirar tranquilo. Hora por hora, minuto por minuto, no hay un español que haya dejado de acompañar a los aviadores en su ráudo viaje. Bendito raid que además de grabar en oro una nueva página gloriosa para la madre España, ha puesto de manifiesto de una manera incontestable los grandes valores morales de la raza hispana, sacando a luz sentimientos patrióticos ocultos, y haciendo revivir entusiasmos dormidos, colocando muy por encima de todas las ideas el benemérito ideal de la grandeza española. Vengan ahora esos nacidos en este suelo que dicen que su patria es el mundo; hab en ahora los que abogan por la abolición de las banderas; salgan hoy quienes confunden la fraternidad universal con el santo cariño a la tierra de los abuelos, acudan los que ven pasar indiferentes ante sus ojos el amarillo de oro y el rojo de sangre del símbolo español; vengán todos, acudan todos para que les veamos el rostro y desenmascararles. No saldrán; no podrán salir porque no existen. Y si hay algún audaz que se atreva a ponerse frente al entusiasmo de este día, mirémosle la cara; veámosle los ojos, auscultémos su pecho, y podremos ver su piel pálida, sus ojos nublados, y escucharemos un latir acelerado en su corazón. Ese hombre no es un indiferente, es un equivocado.

Quien siente ante un suceso como el que hoy se celebra correr con más fuerza que de ordinario la sangre por sus venas, quien tiene las pupilas humedecidas por dos benditas lágrimas que se escapan indiscretas; quien tiene la garganta atenaceada por un nudo que la oprime de emoción. . . no es un indiferente, es. . . un hombre influido por ciertas doctrinas más o menos sabias, pero se puede contar con él para toda obra en que le precise el honor de España, porque ese hombre es un patriota.

Yo he visto un pueblo, yo he visto al pueblo, por su propio impulso, por su iniciativa, por mandato de su saugre, desbordarse de entusiasmo, y dar vivas a la Patria con toda la sinceridad de su alma. Es el pueblo español, vehemente, noble, sincero, que ante las glorias de España, olvida matices, desdeña ideas, y comulga fervoroso en el sacrosanto altar de sus devociones: la Patria.

Franco y sus compañeros están en Buenos-Aires. Con ellos estamos nosotros todos, porque así hemos nacido. La madre España, estará vieja y caduca, que no en balde se entrega la propia sangre para amamentar medio mundo; pero en el rancio solar hispano, hay retoños nuevos plenos de vigor y lozanía“

¡ Viva España !

Asociándose al júbilo general y poseído de gran entusiasmo, el autor de este libro publicó también la siguiente poesía en honor de los gloriosos aviadores, en el *Diario de Huelva* del 11 Febrero 1926:

El “Raid“ Palos-Buenos Aires

A los intrépidos aviadores Franco, Alda, Durán y Rada, que han realizado tan Gloriosa hazaña.

¡Salve, aviadores de mi patria, salve!
que en rauda vuelo y sin igual audacia
arrostrando del aire los peligros,
las tormentas, las nieblas y borrascas,
fuisteis los primeros que llevaron
gratos saludos de la tierra hispana
a América la grande, nuestra hija,
que es orgullo y honor de nuestra raza.

Yo os vi partir alegres y serenos,
demostrando vuestro gran temple de alma,
haciendo evoluciones en el aire
ante una multitud entusiasmada

Anhelantes después hemos seguido
paso a paso vuestra épica jornada,
que ha sido coronada con el éxito
en justo premio a vuestra gran hazaña,
fundiendo en tierno y amoroso abrazo
a España con la tierra americana.

¡Hurra, aviadores de mi patria, hurra!
así es como se alcanzan gloria y fama,
haciendó noble ofrenda de la vida
por el prestigio y el honor de España.

Por eso al ver tan varonil proeza
que ha hecho vibrar de gozo nuestra alma
y despertar la admiración del mundo,
España entera aplaude y os aclama.

Una proclama del Alcalde de la Capital.

Tan pronto fué conocida en Huelva la grata noticia del feliz arribo del "Plus Ultra" a Buenos Aires, se repartió profundamente la siguiente proclama de la Alcaldía:

ONUBENSES: El vuelo Palos-Buenos Aires, iniciado el 22 del mes anterior en aguas del Tinto en el hidroavión "Plus Ultra" por el Comandante Franco; el Capitán Ruiz de Alda; el Teniente Durán, y el soldado Rada, ha terminado felizmente en el río de la Plata hace unas horas.

Con esta nueva hazaña de cuatro españoles, el prestigio nacional ha conquistado una vez más las alturas a donde lo llevaron la inspiración de Colón, la pericia y el valor de los Pinzones y los Niños, la fé de Fray Juan Perez y de Fray Antonio de Marchena, la magnanimidad de los Reyes Católicos y la intrepidez de los tripulantes todos de las naos descubridoras del Nuevo Continente.

El Comandante Franco y sus heróicos compañeros se han cu-

bierto de gloria atravesando el Atlántico por la vía aérea, ante la admiración del mundo entero.

Que nuestros vitores y aplausos sean el eco de los que en Buenos Aires están escuchando en estos mismos instantes nuestros intrépidos aviadores, novísimos heraldos de la Raza hispánica. Que el júbilo rebotante de nuestros pechos se manifieste poniendo colgaduras o banderas en los balcones en los días de hoy y mañana, honrando en esa forma sencilla y popular a quienes pusieron su ciencia y su vida en el altar de la Patria, de la gran Patria de Americanos y Españoles, unidos en una espiritualidad común por la Lengua que Miguel de Cervantes, soldado y poeta, inmortalizó.

ONUBENSES: Elevad los corazones. Expresad vuestro regocijo sin límites engalanando vuestros hogares, santificados por la Virtud y el Trabajo; y rasgad el aire con este grito que compendia el culto de los "Hispano-americanos" ¡Viva España!

Así lo espera, vuestro Alcalde, Juan Quintero Baez".

Y para terminar esta **Gloriosa Efemérides** insertamos a continuación el expresivo **Saludo** que el autor de este libro dedicó a los heroicos aviadores Franco, Alda y Durán a su retorno a España en un buque argentino después del grandioso vuelo "Palos-Buenos Aires".

Poesía publicada con tan fausto motivo en el *Diario de Huelva* del 6 de Abril de 1.926.

BIENVENIDOS

¡Intrépidos aviadores,
del aire conquistadores!,
venid con santa emoción
a recibir los honores
de nuestra hidalga nación

Venid con el alma y vida
a nuestra patria querida;
venid a nuestro regazo
a recibir un abrazo,
abrazo de bienvenida.

Brava ha sido la jornada,
por el cielo coronada
con un éxito rotundo.
Habéis descubierto un mundo
para nuestra patria amada.

Un mundo desconocido
que Colón lo descubrió
entre el mar embravecido.
Por el mar fué conocido;
pero por el aire nó.

Por el aire, en pleno vuelo
que brillantará la historia,
vistéis de América el suelo.
Por andar cerca del cielo
habéis logrado la gloria.

Bien la tenéis merecida;
exponiendo vuestra vida
con gran pericia y valor
por el prestigio y honor
de nuestra patria querida.

España se enorgullece
de vuestra hermosa campaña
que obra de dioses parece.
Todo, todo lo merece
vuestra incomparable hazaña.

Desde la feliz salida
de Palos, en ráudo vuelo,
nuestra alma conmovida

os siguió con vivo anhelo
hasta el fin de la partida

Y cuando como Colón
a la América llegaron,
fué tal nuestra admiración,
que hasta los muertos temblaron
en sus tumbas de emoción.

Y es que en sus tumbas sintieron
una impresión tan extraña
cuando en América os vieron,
que estusiasmados dijeron:
“Aún hay héroes en España“.

Entre aplausos delirantes
y entre festejos brillantes,
llegásteis a la Argentina:
y paseásteis triunfantes
aquella tierra divina

Cuando vuestra hazaña vió
aquel pueblo, os sacó en palma,
allí el “Plus Ultra“ quedó;
que España se lo entregó,
dejando con él su alma

En cambio de esa fineza
ha permitido el Destino
que por el mismo camino
que hicistéis vuestra proeza
os traiga un buque argentino.

Así en esa embarcación,
orgullo de una nación
que nada su brillo empaña,
ha quedado hecha la unión
de América con España

.....

Ninfas de la Patria mía,
mujeres de Andalucía,
tejed coronas de flores
de los más lindos colores
y adornadlas a porfía

.....

Salid al encuentro de ellos
al terminar su viaje;
y con los vivos destellos
de vuestros rostros tan bellos
rendidles pleito homenaje.

Gloria, laureles y flores,
aplausos, premios y honores...
Todo eso lo merecen
nuestros bravos aviadores,
que así a la Patria engrandecen.

Españoles, entonad
un himno de admiración.
Españoles, admirad
el triunfo de la aviación;
pero un triunfo de verdad.

Así lo ha querido el Cielo
Ya no es solo un vivo anhelo,
ni es una empresa quimérica,
pues desde España hasta América,
"se puede ir en un vuelo".

.....

¡Oh, Patria de mis amores!
que hoy brillas con más fulgores,
con esplendores divinos;
acude a rendir honores
a los bravos aviadores
y a los nobles argentinos.

AMÉRICA



AMÉRICA

Hablar de Huelva y del titánico esfuerzo realizado por sus hijos, y demás tripulantes españoles que acompañaron a Colón y no hablar de América, de aquella tierra bendita a la que dimos nuestra sangre, nuestro verbo, nuestra cultura y nuestros vicios y virtudes sería una falta de consideración y una omisión imperdonable.

Por eso vamos a dedicarle un espacio, aunque nó muy extenso, como nosotros deseáramos, para que pueda apreciarse la importancia y el inmenso valor que tienen los territorios descubiertos y conquistados por los españoles y para que se sepa también lo que España ha hecho en favor de la civilización y de la Humanidad.

Sigamos el mismo derrotero que siguió Colón en sus viajes, acompañado de los heroicos tripulantes que compartieron con él las glorias y penalidades de tan arriesgada aventura.

El día 12 de Octubre de 1.492, día glorioso e inolvidable, poco después de dar el grito de ¡Tierra! el simpático marino de la **Santa María** Rodrigo Pérez, hijo de Huelva, conocido por **Rodrigo de Triana** . . . desembarcó Colón en la Isla de **Guanahaní** perteneciente al grupo de las **Lucayas**.

Colón le dió el nombre de **San Salvador**.

Desde Guanahaní pasó Colón a la **Concepción** (hoy Cayo Rum); de ésta a la **Fernandina** (hoy Isla larga) luego a la **Isabela** (grupo de Aeklin) y tozando en las **Islas de Arena**, arribó a **Cuba** y por último a **Santo Domingo**; emprendiendo la vuelta a España y desembarcando en el puerto de Palos el 15 de Marzo de 1.493; visitando después a Huelva y yendo en romería a la ermita de la Cinta, don-

de se postró de hinojos ante la imagen de nuestra excelsa Patrona y rezó una salve, en cumplimiento de una promesa.

Véase como describe un insigne escritor esta memorable visita de Colón a Huelva y al santuario de la Cinta.

“Procesión gloriosísima aquella en la que abrían la marcha los intrépidos marinos que habían hollado con su planta las hasta entonces espantables ondas del Mar Tenebroso, y llevaban en sus manos, a manera de victoriosos trofeos, remos y armas, plantas y frutos, aves y flores, adornos y coronas de raras y desconocidas trazas, objetos todos pertenecientes a los pueblos ocultos al otro lado del Atlántico; seguíanles luego acorbadados y tímidos, espantados y llenos de sobresalto siete indios, hombres del otro mundo, quienes nunca habían visto tanta aglomeración de gente, ni ciudad tan engalanada ni podían comprender todo lo grandioso del espectáculo que se presentaba ante su vista; y detrás venía Colón, el héroe de aquella gran fiesta, objeto de aquellos entusiasmos, realizador de la colosal empresa: los monarcas y los poderosos, los sabios y el pueblo, reconocieron la superioridad de aquel genio que había realizado un hecho, o mejor, un prodigio, que sería desde entonces y durante todos los siglos, la admiración del mundo y el asombro de la historia.”

* * *

Después de haber visitado Colón la Rábida, Palos, Moguer y Huelva se trasladó a Barcelona donde estaban a la sazón los Reyes Católicos, llegando a aquella capital el 15 de Abril de 1493; siendo recibido por los monarcas castellanos con gran pompa y ostentación y por el pueblo barcelonés; henchido de júbilo y entusiasmado hasta el delirio.

“En efecto: Cristóbal Colón había ofrecido un mundo desconocido, y no pudiendo presentar este mismo mundo, traía sus habitantes, de nudos, de tez morena, de sencillez candorosa, hombres niños, no apegados a la simulación, ni a la doblez de los hombres civilizados, con dibujos en sus cuerpos y adornos de extraños colores, hombres que yacían sepultados en el olvido y en el sueño de la idolatría, pero redimidos

con la sangre de Jesucristo, y capaces de disfrutar de la excesa gloria de los cristianos, y de ser hijos de la Iglesia; habia dicho que se descubririan tierras feracisimas de exuberante lozanía, y como pruebas in-contrastables de la verdad de sus asertos, presentó aves y frutos de especies nunca vistas, tan sorprendentes, que maravillaban por su hermosura; habia prometido fabulosas riquezas y colocó a los piés de la egregia Reina, oro que sirvió para hacer la custodia magnífica de la catedral de Toledo, y oró que enviaron también al Soberano Pontífice Alejandro VI, como ofrendas que hacian aquellos monarcas de los frutos del Nuevo Mundo, para Jesucristo y para su Vicario en la tierra.

Todo esto se veía, se palpaba, no eran ilusiones, no se podian ya considerar como vanas promesas de calenturiento fanático o exágerado soñador; los indios recibieron las sacramentales aguas del bautismo en aquella misma ciudad; las aves llamaban la atención por los primorosos dibujos de sus pintadas plumas, y los frutos y riquezas estaban allí presentes, tangibles, a la vista de todos; Si aquel hombre habia soñado sus ensueños fueron realidad, y al prometer, supo cumplir, y el éxito más grande fué el resultado de sus pretensiones y promesas.

Hizo Colón otros viajes; descubriendo en el segundo (en 1.494) a **Puerto Rico** y las **Pequeñas Antillas**; y en el tercero (en 1.498) el **Nuevo Continente**; pero él llamó a todas estas tierras trasatlánticas **Indias** por creer que pertenecieran al extremo oriental de Asia.

Aunque todavía llevó a cabo un cuarto viaje en el año 1.500, las tempestades destruyeron su flota y regresó a España, pobre y abatido, muriendo poco después en Valladolid el día 20 de Mayo de 1.506.

Analicemos aunque sea a grandes rasgos la obra colosal realizada por Cristóbal Colón y sus heroicos acompañantes y empecemos por la Isla de **Cuba** y la de **Santo Domingo** que descubrió en su primer viaje, por ser las más conocidas y de más importancia que el grupo de las **Lucayas**.

Primer viaje de Colón

Cuba y Santo Domingo

La mayor y la más fértil de las **Grandes Antillas** es la Isla de **Cuba**; por lo cual se llama **Gran Antilla** y **Perla de las Antillas**.

Atraviésala en toda extensión una gran cordillera y riegan su fecundo suelo, cubierto en gran parte de **manigua** o bosque, el río Cauto y el Yumury. Su clima es ardiente y malsano para los europeos; y entre sus producciones naturales se cuentan el azúcar y el tabaco que no tienen rival: la elaboración y exportación de estos y otros muchos artículos constituyen su industria y comercio. **La Perla de las Antillas** fué descubierta por Colón, y sometida por Velázquez, habiendo permanecido bajo el dominio español hasta 1898 en que recabó su independencia, constituyéndose en República. La raza indígena ha desaparecido, y la población actual se compone de blancos, negros, (antes esclavos y ya libres) mulatos y chinos: el nivel de la cultura se halla bastante elevado.

La capital de Cuba es la Habana, ciudad populosa, y bella cuyo puerto es uno de los más concurridos del mundo. Síguenla en importancia: **Matanzas**, el segundo puerto de la isla por su tráfico; **Santiago de Cuba**, también plaza marítima, la segunda en vecindario; **Puerto Príncipe**, en el territorio que lleva el nombre de Camaguey; **Santa Clara**, en el denominado Las Villas; y **Pinar del Río**, en la parte occidental, vulgarmente llamada **Vuelta Abajo**, que dá el mejor tabaco del mundo.

* * *

La isla de **Haiti** o **Santo Domingo**, que antes llevó el nombre de la Isla Española, se halla entre Cuba y Puerto-Rico, y es la segunda de las Grandes Antillas en su extensión territorial: crúzala grandes cordilleras, en las que se encuentra el aurífero Monte-Cristi: fertilizándola ríos bastante caudalosos; y sus producciones más abundantes son: café, azúcar, tabaco y maderas tintóreas. El elemento dominante en su población es la raza negra, y los idiomas generalizados son el español y el francés.

En esta isla, que es independiente, existen hoy dos Estados autónomos, regidos ambos por la forma republicana y denominados **Santo Domingo y Haiti**.

La República Dominicana, que es la mayor, ocupa la parte oriental de la isla y tiene por capital a **Santo Domingo**, de quien toma nombre.

La República de **Haiti**, situada en la parte occidental de la isla, tiene por capital a **Puerto Príncipe**.

Segundo viaje

Puerto Rico y las Pequeñas Antillas

La isla de **Puerto Rico** es de clima más sano que **Cuba** y de fértil suelo; y dá las mismas producciones que ésta; siendo su café de superior calidad; debiéndose su conquista a Ponce de León: También ha sido colonia española hasta 1,898, en que pasó a serlo de los Estados Unidos. Esta rica Antilla tiene por capital a **San Juan de Puerto Rico**, plaza marítima de mucho comercio. Y entre las demás poblacio-

nes importantes, se encuentra **Ponce**, con mayor vecindario que la capital, y también puerto de gran tráfico.

Antes de describir las **Pequeñas Antillas** daremos a conocer la otra que falta de las **Grandes Antillas** que es **Jamáica**.

La isla de **Jamáica** situada al sur de Cuba es la más pequeña del grupo, y tiene su suelo montañoso y fértil; cuya producción más rica es la caña de azúcar, de que se extrae el **famoso rom** que lleva el nombre de esta isla, la cual pertenece a Inglaterra; siendo la principal de sus poblaciones **Kingston**.

* * *

Las **Pequeñas Antillas** denominadas también **Archipiélago** de los **Caribes** se dividen por su situación en islas de **Barlovento** y de **Sotavento**. Entre las primeras se encuentran la **Antigua** y la **Barbuda**, que con otras varias, pertenecen a Inglaterra; la **Martinica** y **Guadalupe**, que son de Francia; y la de **Santo Tomás**, que es posesión dinamarquesa. Y entre las de Sotavento, figuran como principales: la **Margarita**, perteneciente a Venezuela; **Trinidad**, que se halla bajo el dominio británico; y **Curazao**, colonia holandesa, célebre por el exquisito licor de su nombre.

Las principales del Atlántico son, la de **Terranova**, perteneciente a Inglaterra y famosa por la abundancia del bacalao que hay en sus aguas; las **Bermudas**, también inglesas; y las **Malvinas** o **Falkland**, hoy también bajo el dominio británico y próximas al estrecho de Magallanes. Pasado este estrecho, se encuentra una isla grande, pero inhospitalaria y sombría, llamada **Tierra de Fuego**, que juntamente con la de **Hornos** y otras más pequeñas, forman el Archipiélago de Magallanes, que es independiente. Las islas del Pacífico son: la **Carlota** y la de **Cuadra**; las de los **Galápagos**, en aguas de la república de El Ecuador; y la de **Juan Fernández**, perteneciente a Chile.

Y tercer viaje

El Nuevo Continente

Se divide en cuatro grandes secciones que se denominan: América Septentrional, América Central o Centro América, América Meridional y América Insular.

Los estados que hay en cada una de estas regiones son: en la América del Norte, el **Canadá, Los Estados Unidos y Méjico**.

En la América Central **Costa Rica, Guatemala, Honduras, Nicaragua, Panamá y San Salvador**.

En la América Meridional **Bolivia, Brasil, Colombia, Chile, el Ecuador, la Guayana, Paraguay, Patagonia, Perú, República Argentina, Uruguay y Venezuela**.

Y en la América insular las islas que ciñen todo el litoral del Nuevo Continente.

Harémos un recorrido a la ligera de estas regiones que constituyen por sí sola la extensa parte del mundo conocida por el **Nuevo Continente**, descubierto por Colón y sus heróicos compañeros.

América del Norte

El Canadá. Este vasto territorio, aunque se hallá bajo el dominio de Inglaterra, goza de completa autonomía y se ha organizado en forma de Confederación, que ha tomado el nombre de **Canadá**;

pero muchas de sus comarcas están pobladas por indios bravos independientes, entre los que se distinguen: por su fiereza, los llamados **Pieles Rojas**; y por su carácter dulce y pacífico los **Esquimales**, que viven en chozas o grutas de nieve, alimentándose de pescado crudo. Los extensos dominios del Canadá, cuya población es muy escasa, comprenden ocho provincias o Estados, y sus poblaciones más notables son: **Otawa**, capital de la Confederación; y **Montreal**, que es la ciudad más populosa.

* * *

Los límites de los **Estados Unidos** son: al N. el Canadá, al E. el Atlántico, al S. Méjico y el golfo de este nombre, y al O. el Pacífico; aproximándose hoy a 80 millones la cifra de sus habitantes. En sus costas, bañadas por el estrecho de Behring y el golfo de Méjico, se forman las penínsulas de la **Florida** y de **Alaska** y los cabos de Hatteras y Sable; y sus ríos más caudalosos son: el **Missisipi**, el **San Lorenzo** y el **Niágara**, famoso por sus cataratas.

Entre sus lagos mayores se cuentan: el **Salado**, que tiene celebridad por vivir en sus orillas el extraño pueblo de los **Mormones**, el cual, siendo cristiano, admite la poligamia; y entre sus producciones figuran: la plata, el mercurio, el petróleo, el tabaco, el algodón y los cereales, que son abundantísimos.

La industria y el comercio se hallan muy adelantados en este país, tanto por sus favorables condiciones naturales, como por haberle poblado la activa y laboriosa raza sajona, a quien se deben casi todos los maravillosos adelantos de la electricidad y la mecánica realizados en el siglo XIX, entre ellos la máquina de coser, la de escribir, el teléfono, etc., etc.

El idioma nacional es el inglés.

En los **Estados Unidos** se profesan todas las religiones, aunque la dominante es el protestantismo, y su gobierno es el republicano federal, desde que este país se emancipó de la metrópoli, que era Inglaterra; habiéndose elevado considerablemente desde entonces el nivel de su cultura.

La gran república Norteamericana tiene por capital a **Washington**, y sus ciudades más célebres son: **Nueva-York**, que es la más populosa y comercial; **Filadelfia**, que sigue a ésta en número de habitantes; **Nueva Orleáns**, con puerto de mucho tráfico; **Boston**, con gran movimiento literario, **Richmond**, en la **Virginia**, célebre por su tabaco; **Chicago**, con rica industria tocinera; **San Francisco de California**, célebre por sus minas de oro, que son hoy, con las de Australia y Transvaal, las más abundantes del mundo; y **Nueva Arcángel** o **Sitka**, capital del Territorio de **Alaska**, en el estrecho de Behring, también con ricas minas de oro, recientemente descubiertas.

Nos atisfecho con su vasto territorio, los **Estados Unidos**, han adquirido recientemente ricas y extensas colonias en los mares de América y [Oceanía, siendo las principales: la isla de **Puerto Rico**,



Hernán-Cortés - CÉ-
LEBRE GUERRERO ESPA-
ÑOL; CONQUISTADOR DE
MÉJICO. EN CUYA CON-
QUISTA REALIZÓ INFINI-
DAD DE HAZAÑAS Y
PROEZAS. - NACIÓ EN
MEDELLÍN (BADAJOZ)

EN 1485

arrebatada inicuamente a España, como también **todas las Filipinas** y la de **Guam**, perteneciente al grupo de las **Marianas**; y las islas **Sandwich** o **Hawai**, en la Polinesia.

* * *

Hállase **Méjico** entre los Estados Unidos, el golfo de su nombre, Guatemala y el Pacífico; pasando hoy de doce millones el número de sus habitantes.

Su clima es cálido y poco sano en las costas, pero benigno en el interior: su suelo, que constituye una de las mayores altiplanicies o mesetas del mundo, es muy rico en producciones vegetales y en minas de oro, plata y petróleo; pero su industria y comercio no han adelantado mucho hasta nuestros días.

Este país, poblado por los **Aztecas** y conquistado por **Cortés**, habla la lengua castellana; y su gobierno es anárquico, despótico y degenerado.

Méjico es la única nación de América que no ha reconocido el Gobierno de Franco.

En cambio ha acogido en su seno a todos los asesinos, ladrones e incendiarios escapados de España.

Semejante conducta que es un insulto y una provocación a España, no merece más que nuestro desprecio, nuestro más profundo desprecio.

“No ofende el que quiere, sino el que puede“ . . .

Sus ciudades más notables son: la de **Méjico**, que es la Capital; **Guadalajara**, la segunda en vecindario; **Veracruz**, puerto muy comercial; **Querétaro**, donde fué fusilado el Emperador Maximiliano; **Campeche**, célebre por el palo tintóreo que lleva su nombre y **Otumba**, memorable por la batalla que en sus cercanías ganó Hernán Cortés.

América Central

En este país, donde también se habla el español y se profesa el catolicismo, como en todos los demás que fueron posesiones españolas, hay actualmente seis repúblicas independientes, que son: **Guatemala, San Salvador, Honduras, Nicaragua, Costa Rica y Panamá.** Aunque las tres primeras se unieron recientemente, formando un solo Estado con el nombre de República de la América Central, dicha Confederación se disolvió pronto.

* * *

La república de **Costa Rica** tiene un suelo quebrado y frágil, pero muy rico en producciones: su capital es **San José de Costa Rica**, con gran comercio en café de excelente calidad; y sus puertos más frecuentados, son: **Punta Arenas**, en el Pacífico; y **Limón**, en el Atlántico.

Guatemala

La república de **Guatemala**, que ocupa la región septentrional de Centro América, montañosa y volcánica en su mayor parte, pero de suelo muy fértil, tiene por Capital a **Nueva Guatemala**, próxima a un volcán; y entre sus demás poblaciones notables, se hallan: **Soconusco**, célebre por su cacao; **Verapaz**, ciudad muy floreciente; **Isabel y San Luís**, plazas marítimas del Atlántico y el Pacífico respectivamente.

Guatemala fué fundada en 1.772 después del terremoto que

destruyó en gran parte a Guatemala la Vieja. Está situada sobre el río de las **Vacas**.

Fué la primera nación de América que tuvo la gallardía de reconocer el Gobierno de Franco; dando así un alto ejemplo de valor cívico y del gran temple de alma de sus habitantes; por lo cual merece no solo nuestra inmensa gratitud sino que el Gobierno español le otorgue una distinción honorífica lo más pronto que sea posible.



Alvarado (Pedro de) - Esforzado
capitán español, compañero de
Hernán-Cortés en la conquista de
Méjico - Fué gobernador de Gua-
temala y murió en 1.541

Honduras

La República de **Honduras**, cuyas costas bañan el Atlántico y el Pacífico, tiene por Capital a **Tegucigalpa**; siendo también poblaciones notables: **Trujillo**, puerto de mar en el de las Antillas; y **Amapala**, en el Pacífico. Gran parte de este litoral está habitado por los indios llamados **Mosquitos**.

Nicaragua

La Capital de Nicaragua es **Managua**, junto al lago de su nombre: antes lo fué **León**, que es más populosa, y también la Ciudad que da nombre a la república y a un extenso lago; y el puerto de más movimiento mercantil es **Corinto**, en el mar de las Antillas.

Panamá

El territorio de **Panamá**, que antes formaba parte de Colombia, se ha erigido ha poco tiempo en Estado independiente con el nombre de **República de Panamá**, incorporándose a las otras de Centro América, por hallarse su territorio enclavado en dicha región: su suelo es muy fragoso, y su clima ardiente y malsano. La Capital de la nueva república ístmica es la ciudad de **Panamá**, en la costa del Pacífico: y su población más importante es **Colón**, puerto de escaso tráfico, en el mar de las Antillas.



Vasco Núñez de Balboa - Célebre navegante español que atravesando el istmo de **Panamá** llegó a las playas del **Mar Pacífico** o Grande Océano - Nació en Jerez de los Caballeros en 1.473 y murió en vil patíbulo acusado de supuestos delitos en 1.517

El Salvador

La república de **El Salvador o San Salvador**, tiene una ventajosa posición en la costa del Grande Océano, con suelo feracísimo; y su Capital es la ciudad de aquel nombre, con encantadora campiña, aunque amenazada por un volcán próximo.

Entre las demás poblaciones notables, figuran: **Libertad**, que es el puerto de mayor tráfico; y **La Unión**, gran centro mercantil.

América Meridional

Bolivia

Bolivia, que tomó aquel nombre en recuerdo de su libertador, **Bolívar**, confina con el **Perú**, el **Brasil**, el **Paraguay**, la **Confederación Argentina**, y **Chile**: en reciente guerra con esta última república perdió su único litoral, que bañaba el Pacífico; quedando convertida desde entonces Bolivia en Estado interior, que es llano y fértil en las inmensas pampas del **Gran Chaco**; pero el principal elemento de riqueza le constituyen sus gomas y sus inagotables minas. Este país de escasa población y muy atrasado, habla la lengua castellana y profesa igualmente el catolicismo.

La capital de esta república es la Ciudad de **Sucre**; pero también le ha sido y pretende volver a serlo, **La Paz**, la más populosa y floreciente de todas. Entre las otras es famosa **Potosí**, por sus fa-

mosas minas de oro y plata; pero hoy está más floreciente **Cochabamba**, que es la segunda en vecindario.

El Brasil

El Brasil es un Estado de enorme extensión geográfica, pues limita con casi todos los demás de la América Meridional; pero su población no sube más que a 14 millones. Entre los caudalosos rios de este dilatado país, se encuentran: el **Amazonas** o **Marañón**, el **S. Francisco** y el **Paraguay**; el suelo es muy llano, el clima insalubre, y los productos agrícolas abundantísimos, especialmente el café; y su riqueza mineral consiste en diamantes, oro, plata y la hulla.

Este país, al emanciparse de Portugal, de la que fué colonia, constituyó un Imperio; más ya se rige también, como todos los Estados de América, por la forma republicana: Su idioma es el portugués, y su religión la católica.

Las Ciudades principales, son: **Rio Janéiro**, Capital del Estado; **San Salvador de la Bahía**, apostadero de la Marina; **Pernambuco**, puerto de gran movimiento comercial; **Villarrica** y **Matogroso**, con minas de oro, y **Villa Diamantina**, famosa por sus minas de diamantes.

Colombia

Colombia, único país de América que lleva el nombre de su glorioso descubridor, tiene por Capital a **Santa Fé de Bogotá**; y entre sus poblaciones notables, se encuentran: **Medellín**, la segunda en vecindario, y **Cartagena de Indias**, uno de los mejores puertos americanos.

Chile

La república de **Chile**, la más tranquila, floreciente y poderoso

sa de todas las del Pacífico, es una larga y estrecha costa comprendida entre los **Andes** y el **Grande Océano**, con una población que se acerca a tres millones. Su suelo, erizado de montañas, es abundante en minas, pero de naturaleza volcánica y expuesto a frecuentes terremotos.

La producción agrícola es abundante y más todavía la mineral, representada por los metales más preciosos: la industria es pobre pero el comercio muy extenso y activo. La lengua y religión de España son también las de esta república.

Su Capital es **Santiago**, a pequeña distancia de la costa, en la cual se halla **Valparaiso**, el puerto más comercial de Chile y la segunda población por su vecindario.



Valdivia (Pedro de) - Ilustre capitán español que acompañó a Pizarro al Perú - Fué capitán general de Chile, país que conquistó; pero cayó prisionero y los Araucanos le asesinaron atado a un árbol en el año 1559

El Ecuador

La república de **El Ecuador**, llamada así por estar gran parte de su territorio bajo la línea equinocial; tiene por Capital a **Quito**, en un valle de los Andes; y entre las demás poblaciones notables, descuellan: **Guayaquil**, puerto de gran movimiento comer-

cial; **Loja**, con abundante producción de quina; y **Jipijapa**, con afamada industria de los sombreros a que da nombre

La Guayana

La Guayana es un territorio comprendido entre el **Atlántico**, el **Brasil** y **Venezuela**; su clima es sumamente cálido e insalubre; y el terreno, pantanoso y mal poblado, pero fertilísimo; siendo sus productos más abundantes el café, el azúcar y el algodón. Dicho territorio pertenece a Inglaterra, Holanda y Francia.

El Paraguay

El Paraguay, otro de los dos únicos Estados interiores de América, está enclavado entre el Brasil, la Confederación Argentina y Bolivia; y toma nombre del río más caudaloso que riega su suelo; al que corresponde una parte del **Gran Chaco**, inhospitalaria y vasta región compuesta de grandes llanuras denominadas **pampas**; su principal riqueza agrícola es el mate, llamado también **té paraguayo**. Este país, de escasa población, atrasada industria y reducido comercio, por no tener plaza alguna marítima, fué también civilizado por los españoles, cuya religión e idioma conserva; habiéndose erigido en república, que tiene por Capital a **La Asunción**, situada sobre el río Paraguay, que da nombre al Estado. Entre las demás poblaciones, la más floreciente es **Villarrica**.

La Patagonia

La Patagonia es una vasta región casi desierta, que ocupa la parte más meridional de América, pero no constituye Estado o nacionalidad; siendo tan sólo una expresión geográfica, y su territorio va cayendo bajo el dominio de las repúblicas vecinas, que son la **Argentina** y **Chile**. Aunque no reconocida del todo, se sabe que forman su suelo inmensas **pampas**, habitadas por tribus salvajes.

Perú

El Perú está limitado por **El Ecuador**, el **Brasil**, **Bolivia**, **Chile** y el **Grande Océano**: atraviesa su suelo la cordillera de los **Andes**, naciendo en él y regando parte del mismo el caudaloso **Amazonas o Marañón**; el clima es suave y el terreno fértil; contando entre sus producciones vegetales la **quina** y la **patata**, originarias de este país, y entre las minerales **oro** y **plata** en abundancia; más con tantos elementos de riqueza, la industria no se ha desarrollado y la población no pasa de tres millones. Este país, conquistado por el extremeño Pizarro, al hacerse independiente se erigió en república, conservando la religión y la lengua de la madre patria.



Pizarro (Francisco)

Conquistador del Perú

Fundó la ciudad de Lima.

Nació en Trujillo (Bada-

joz) en 1.475 y por rivali-

dades fué asesinado en su

palacio por los partidarios

de Almagro, su enemigo

mortal

Las ciudades del Perú son: **Lima**, Capital de la República; el puerto del **Callao** y el pueblo de **Ayacucho**, memorables para los españoles, aunque por distinto concepto cada uno, **Jauja**, en un valle delicioso, cuya fertilidad y riqueza se han hecho proverbiales; y **Cuzco**, antigua corte de los **Incas**, primeros soberanos del **Perú**. A este país pertenecen las **Islas Chinchas**, tan abundantes en guano.



Almagro (Diego de) - Célebre aventurero español - Primer Gobernador de Chile - Se asoció con su paisano Pizarro para la conquista del Perú ó País del Oro, como lo consiguieron, a fuerza de miles proezas y hazañas - Murió en 1.538

República Argentina

La República Argentina o Confederación de los Estados de la **Plata**, en cuyas feraces **pampas**, habitadas por los **Gauchos**, se crían numerosos ganados, que constituyen el principal elemento de riqueza de este país, el más favorecido por la emigración europea, se halla comprendida entre **Bolivia**, el **Paraguay**, el **Brasil**, el **Uruguay**, el **Atlántico**, la Patagonia y Chile, con una población que se aproxima a cuatro millones; su suelo, muy llano y fértil, está regado por **el Plata** y sus afluentes.

El clima es dulce y sano, la industria y el comercio se hallan muy florecientes, y la cultura alcanza un alto nivel. Los argentinos hablan nuestro idioma, profesan nuestra religión, y se rigen por el gobierno republicano.

Esta floreciente República tiene por Capital a **Buenos Aires**, ciudad grande y en magnífica posición comercial, sobre el río de la Plata. Entre las demás poblaciones notables, figuran: **Rosario**, que es la segunda en población; **Córdoba**, que es ya también muy populosa; **La Plata**, Ciudad moderna y floreciente; **Salta**, con gran riqueza pecuaria; **Parana**, sobre el río de este nombre; y **Mendoza**, al pie de los Andes.

Uruguay

El Uruguay, está comprendido entre el Brasil, el Atlántico y la República Argentina. Está regado por el río que le dá nombre, y por el caudaloso **Plata**, en que aquel desemboca: sus producciones son las mismas que las del Paraguay, pero su industria y comercio tienen mayor desarrollo. Desde que se emancipó del dominio de España, cuyo idioma y religión conserva, se rige por la forma republicana. Su Capital es **Montevideo**, sobre el río de la Plata; y uno de los puertos más frecuentados de América, a donde arriban todos los años numerosos emigrantes de Europa; también son poblaciones dignas de mención **Maldonado** y **El Sacramento**.

Venezuela

La **República de Venezuela**, situada al E. de Colombia, tiene por Capital a **Caracas**, célebre por su **cacao**, y entre sus poblaciones notables, se cuentan: **La Guayra**, puerto de gran movimiento

comercial; **Valencia**, junto a un hermoso lago, y **Maracaibo**, en el canal que une el lago y golfo de su nombre.

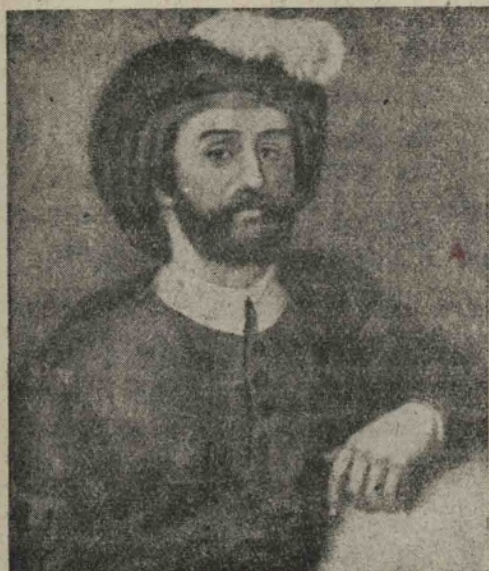

Juan Sebastián Elcano - Insigne navegante español - El **primero** que dió la vuelta al mundo - Nació en Guetaria (Guipúzcoa) hacia 1.486 y pereció víctima de un naufragio en el Pacífico el 4 de Agosto de 1.526

El descubrimiento de América — dice Moreno Espinosa — es el hecho más trascendental de la Historia profana; pues completó en algún modo la obra de Dios, poniendo en comunicación tierras y gentes separadas por la mano de los cataclismos geológicos, y llevando a ellas en triunfo el Evangelio de Cristo y el verbo de España. Las consecuencias de tan magno acontecimiento han llegado a todos los pueblos y a todas las esferas de la vida: la Astronomía acrecentó sus catálogos de estrellas con las que brillan en el cielo del hemisferio austral; la Geografía duplicó sus dominios con un nuevo continente; la Ciencia de curar se enriqueció con la **quina** y otras sustancias medic-

nales; y la agricultura con la **patata**, el **café**, el **azúcar**, el **tabaco**, el **maíz**, la **zarzaparrilla**, el **cacao** y otros productos que han ejercido gran influencia en nuestro régimen alimenticio.

Esa es la obra, la gran obra, la grandiosa obra realizada por España y por los españoles.

Que el mundo entero sepa estimar y agradecer lo que esa hermosa obra significa.

¡Viva España!

¡Arriba España!

f
i n

INDICE

	Páginas
Retrato de S. E. el Generalísimo Franco	3
Advertencia.	7
Prólogo	9

I

<i>La provincia de Huelva</i>	13
Descripción general	15
<i>Capítulo de Alabanzas</i>	21
<i>Coques de Atención</i> (lamentaciones)	23

II

<i>Descripción de Huelva</i> (Capital)	27
<i>Apuntes históricos de Huelva</i>	31

III

<i>Lo que hay que ver en Huelva</i>	37
---	----

Antigüedades

El acueducto romano de Conquero.....	39
El Museo Arqueológico.....	39
El ajimez de la calle del Puerto	39
La casa de los Garrochos	40

El Palacio de los Duques.....	40
La Fuente Vieja.....	40
La casa de Alonso Sánchez	40

Edificios Religiosos

San Pedro.....	42
La Concepción.....	43
Parroquia del Sagrado Corazón de Jesús.....	44
Convento de las Monjas.....	44
Convento de la Merced.....	45
La Ermita de la Cinta.....	45
San Sebastián (Ermita).....	57
Iglesia del Asilo de Ancianos.....	57
La Milagrosa.....	57
Iglesia del Santo Angel.....	57
Las Hermanitas de la Cruz.....	58
Las Teresianas.....	58
Las Adoratrices.....	58

Asociaciones Benéficas

Asociación de la Prensa.....	59
Asociación Onubense de Caridad.....	59
Cocina Económica.....	60
Farmacia Municipal.....	60
Comedores Infantiles.....	60

Calles y Plazas

La Plaza de las Monjas.....	61
Plaza de la Merced.....	61
Avenida de la Rábida.....	62

Parque del Odiel	62
Avenida de Conquero	63

Centros de Enseñanza

Grupos Escolares	64
Escuela de los Ferrovianos	64
Colegio del Santo Angel.....	64
Colegio de la Sagrada Familia	64
Colegio de San Casiano	64
Colegio de San Ramón	65
Las Escuelas del Sagrado Corazón de Jesús.....	65
Escuela de Capataces de Minas	65
La Escuela Francesa.....	65
Colegios particulares.....	65

Círculos de Recreo

Círculo Mercantil y Agrícola	66
Centro Comercial e Industrial.....	66
Club Recreativo.....	66

Comunicaciones

Empresa Automovilista Internacional.....	67
Huelva-Autobús, S. A	67

Edificios Notables

Barrio Obrero.....	68
La Estación de Sevilla.....	68
Estación de Zafra	68
Hotel Colón	68
Muelle de Río-Tinto.....	69

Muelle de Tharsis.....	69
Plaza de Toros	70

Edificios Públicos

Edificios antiguos.....	70
Edificios medernos.....	71

Monumentos

Monumento a Cristóbal Colón	73
Monumento a Antonio Mora.....	74
El Busto de Vázquez López.....	79
La Carabela Santa María.....	79

Teatros y Cines

Teatro Mora.....	80
Gran Teatro.....	80
Cinema Rábida.....	80

Homenaje a la Mujer Huelvana

Poesía del autor de este libro, (publicada en el Diario de Huelva)	81
--	----

IV

Hijos ilustres de Huelva

Alonso Sánchez (célebre piloto)	87
D. ^a Ana Francisca, hija de los Duques de Medina-Sidonia.....	93
D. Baltasar Enrique, D. Francisco y D. ^a María, hermanos de la anterior.....	93
D. ^a Luisa Francisca primera Reina de Portugal.....	93
D. Manuel de Guzmán, de la misma familia, canónigo arcediano de Madrid.....	93
D. Juan Bernal Díaz de Lugo, obispo de Calahorra	93
D. Francisco de Monsalve, Dean de la catedral de Sevilla..	93

Fray Jacinto Barréda, obispo electo de Ciudad Rodrigo ...	94
El padre Fray Juan de Bolaños. fué cuatro veces provincia de la de Sevilla y notable escritor	94
D Juan de Cea, Deán que fué de la iglesia de San Juan, de Puerto Rico	94
El maestro Pedro Rivas, escogido por el cardenal Cisneros para su famoso Colegio de Alcalá de Henares.....	94
Fray Pedro de los Santos, gran predicador y General de la Reforma Mercenaria.....	94
D. Antonio Jacobo del Barco, Catedrático de Filosofía, Vicario de Huelva y notabilísimo escritor.....	94
El célebre piloto Juan Alvarez , llamado el Manquillo de Huelva , que se distinguió notablemente en la conquista de Méjico.....	95
Gil Martín (y nó Ginés Martín) y Alfonso Fernández Gas- cón, Alcaldes ordinarios de Huelva, en tiempos de D ^a . Maria de Padilla, a la que dieron posesión de este Señorío.....	35
Cristóbal Donantes, que en el siglo XVI donó generosa- mente varias casas en cuyos terrenos se edificó la iglesia de la Concepción.....	43
D ^a . Elvira de Guzmán y Maldonado, religiosa agustina y Fundadora del Convento de las Monjas de esta Capital.....	45
D. Alonso Pérez de Guzmán, duque de Medina-Sidonia y conde de Niebla, Fundador del convento e iglesia de la Merced.....	45
El capitán Andrés de Vega Garrocho , hijo de Martín, Al- mirante de la Armada española durante más de treinta años	95

D. Juan Vega Garrocho , hijo del anterior, que realizó muchas y brillantes proezas y ganó grandes batallas contra los moros y turcos.....	95
El capitán D. José de Vega Garrocho , hijo de este último, que en su célebre galaota de Huelva derrotó y rindió a la que mandaba Solimán el Negro y obtuvo grandes y señaladas victorias contra los turcos.	95
Don Juan Agustín de Mora Negro y Garrocho , descendiente de los anteriores; Abogado y Canónigo de San Salvador de Sevilla; y autor de la curiosísima obra Huelva Ilustrada , impresa en Sevilla en el año 1.762.....	96
<hr/>	
Composición poética en honor de Alonso Sánchez de Huelva	101

* * *

Hijos ilustres de la provincia

<i>Aracena</i> .—D. José Nogales y Nogales, célebre autor del famoso cuento titulado Las tres cosas del tío Juan , premiado en público certámen por <i>El Liberal</i> de Madrid en el año 1.900.....	135
<i>Ayamonte</i> .—Patria del célebre marino D. Joaquín de Rubalcaba	142
Beatísimo padre Fray Vicente Ramirez, fundador del Convento de Monjas de S. Juan de Letrán (1.540) martirizado en el Japón y beatificado por el Papa Pío IX en 1.867.	142
D.ª Teresa de Zúñiga, Duquesa de Béjar y Mar-	

quesa de Ayamonte; fundadora de la Iglesia de San Francisco, de dicha ciudad.	143
D. Benito Aldamez y su esposa D. ^a Elena Rodríguez de la Corte Real, fundadores de la Casa-cuna y Asilo provincial.	143
<i>Calañas</i> .—D. Bartolomé Romero, Secretario que fué de las Cortes de Cádiz	147
D. José Barranco Romero, bravo e ilustre militar	147
<i>Cerro de Andévalo</i> .—D. Jacinto Márquez, Regente que fué de Andalucía	149
<i>Corteconcepción</i> — D. Plácido Díaz Fernández, fundador del magnífico Colegio de Madres Concepcionistas de dicho pueblo	150
<i>Encinasola</i> .—D. Juan Gualberto González Bravo, Ministro de Gracia y Justicia que fué de Fernando VII...	153
<i>Escacena</i> —La emperatriz <i>Plotina</i> , esposa del emperador español Trajano. Nació en la ciudad romana de <i>Tejada</i> (hoy en ruinas) situada en el término de dicho pueblo	154
<i>Gibraleón</i> .—D. Alonso de Zúñiga, primer Marqués de Gibraleón y Duque de Béjar	156
D. Juan Fernández de Ledo, presbítero, fundador del suntuoso Convento de Santa Isabel, en <i>Manila</i> , para recogimiento y educación de niños huérfanos españoles	156
<i>Hinojos</i> .—Es patria del canónigo de la Catedral de Sevilla y notabilísimo escritor D. Juan Francisco Muñoz Pavón	158
<i>Isla Cristina</i> .—En ella nació el venerable sacerdote Don José Mirabent y Soler, notable escritor y hombre de gran talento e iniciativas	158

- Y también el eminente literato D. Roque Barcia y Marti, autor del notable **Diccionario Enciclopédico de la Lengua** 158
- Lepe.*—Patria del famoso piloto Diego Lepe, uno de los marinos que acompañaron a Colón al descubrimiento de América 159
- También es hijo de este pueblo D. Alvaro **Alonso Barba**, uno de los primeros sabios del Siglo XVI. 159
- Fray José de Orta y Castañeda, fraile franciscano, fundador del gabinete de **Física y Química** del Seminario de Sevilla en el pasado siglo..... 159
- De Lepe era también el famoso marinero **Rodrigo de Triana** que dió el grito de ¡Tierra! desde la carabela **St.^a Maria**, y que no es de Triana, sino de este pueblo y se llamaba Rodrigo Pérez Acebedo y nació el año 1.473 159
- Moguer.*—Los tripulantes de las carabelas Juan, Francisco y Pero Alonso **Niño**; Bartolomé, Juan y Cristóbal **Roldán**, Juan de Moguer y **Juan Quintero**.. 163
- El Almirante de la Armada española D. Luis Hernández Pinzón, figura muy relevante en el Reinado de Isabel II y Alfonso XII y descendiente de los Pinzones 163
- De Moguer era también, aunque residió casi siempre en Huelva, D. José Sánchez Mora y Domínguez, Director que fué del Instituto y notable abogado. 163
- Niebla.*—Aquí nació **S. Walabonso**, patrono del pueblo, martirizado por los moros en Córdoba por no abjurar de su fé cristiana 169
- Palma del Condado.*—D. Andrés del Barco Jayme de Es-

pinosa, Obispo que fué de Salamanca y desempeñó también otros muchos importantes cargos.....	170
D. Antonio Soldán y Sotelo, Presidente que fué de la Excm. Diputación provincial y persona de gran inteligencia y amante de su patria chica.....	170
<i>Palos de la Frontera.</i> —Aquí nacieron los gloriosos capitanes de la <i>Pinta</i> y la <i>Niña Martín Alonso Pinzón</i> y <i>Vicente Yañez Pinzón</i> , y gran parte de los heroicos tripulantes que acompañaron a Colón en su magna empresa.....	170
<i>Puebla de Guzmán.</i> —Es patria del primer Obispo de <i>Quito</i> (capital de la República del Ecuador) Don Pedro Carrasco Ponce.....	182
También lo es del famoso Benito Márquez, conocido por el <i>Jabonero</i> , descubridor hace 90 años de las minas de Thársis.....	182
<i>Santa Ana la Real.</i> —En este pueblo nació D. Manuel Martín Vázquez, elocuente abogado, Presidente que fué de la Excm. Diputación provincial y Alcalde de la Capital.—A él se le deben entre otras mejoras de importancia, el nuevo <i>Mercado de Abastos</i> , hoy convertido en Cuartel, y el magnífico grupo escolar de la calle San José.....	185

V

La Rábida

Apuntes históricos.....	107
Personajes que acordaron y organizaron los preparativos del Descubrimiento de América.....	109



VI

Pueblos de la Provincia

Sus bellezas y curiosidades

<i>Alájar</i> —La Peña de los Angeles y la gruta de Arias Montano.....	129
<i>Aljaraque</i>	130
<i>Almendo</i> .—La pintoresca ermita de Nuestra Señora de Piedras Albas.....	130
<i>Almonaster la Real</i> .—El Castillo cercado de murallas, con la Iglesia del tiempo de los Templarios ; y además los renombrados Baños del Manzano	131
<i>Almonte</i> .—El magnífico Coto de Oñana y las playas de Matalascañas ; y en su pintoresca Ermita la peregrina imagen de Ntra. Sra. del Rocío.....	132
<i>Alosno</i> .—Las fiestas de la Santa Cruz y las de San Juan Bautista, dignas de verse.....	133
<i>Aracena</i> .—La Gruta de las Maravillas , la Ermita de San Ginés y el famoso Castillo árabe	134
<i>Aroche</i> .—El Castillo del tiempo de la Reconquista ; la Iglesia de estilo ojival, con aspecto de pequeña Catedral y los menires que hay en sus campos llamados Piedras del Diablo	141
<i>Arroyomolinos de León</i>	142
<i>Ayamonte</i> .—La Casa Cuna , las dos Parroquias y el célebre cuadro de Murillo Santa Justa y Rufina... 143	
<i>Beas</i> .—El gran Depósito de Agua procedente del Arroyo	

del Castaño , que surte de tan preciado líquido a nuestra Capital.....	144
<i>Berrocal</i>	144
<i>Bollullos del Condado</i> .—Las magníficas Bodegas del riquísimos vino de su nombre; del cual se exportan anualmente de 20 a 25.000 botas	145
<i>Bonares</i> —Célebre por sus fiestas en honor de Santa M.^a Salomé (22 de Octubre) y por las de la Santa Cruz	145
<i>Cabezas Rubias</i>	145
<i>Cala</i> .—En su término se explotan las llamadas Minas de Cala , rico criadero de cobre con un ferrocarril que vá hasta San Juan de Azuáfarache (Sevilla)	146
<i>Calañas</i> .—Tiene fama por sus ricas minas de cobre y manganeso.—En su término existen dos ermitas célebres, la de la Virgen de la Coronada y la del Santo Cristo y Virgen de España, ambas muy veneradas por los calañeses.....	147
<i>Campofrío</i> .—Llamado así por el fresco que allí se siente.	147
<i>Cañaverál de León</i>	148
<i>Cartaya</i> —En su término están las famosas playas de Punta Umbría , el mejor balneario de Andalucía; y entre los monumentos notables del pueblo figuran la iglesia de San Pedro , el Convento y dos Fuentes árabes	148
<i>Castaño del Robledo</i> .—En el archivo parroquial se conservan documentos y partidas de bautismo de puño y letra de Arias Montano de la época en que el célebre doctor tuvo la cura de almas de este pueblo y de Alájar.....	149

- Cerro de Andévalo.*—Tiene una industria especial, ejercida por las mujeres, para la fabricación de **frisas, mantas etc.** de una pureza y duración extraordinaria..... 149
- Corteconcepción.*—En su barrio de **Puerto Gil** existe un magnífico Colegio a cargo de las Madres Concepcionistas 150
- Cortegana.*—Merece verse un **Castillo** antiquísimo y la **Plaza mayor** del pueblo con una **f fuente monumental** de finísimas aguas potables..... 151
- Cortelazor* 151
- Cumbres de Enmedio* 151
- Cumbres de San Bartolomé.*—Tiene en su término dos **Castillos árabes**; uno junto al pueblo y el otro llamado la **Torre** sobre un picacho contiguo a la rivera de **Múrtiga** 152
- Cumbres Mayores.*—Merece visitarse su famoso **Castillo**, de gran mérito; declarado **Monumento Nacional**..... 152
- Chucena*..... 152
- Encinasola.*—En su término existen grandes bosques y ricos criaderos de mineral de hierro, de la mejor ley; y en el pueblo se tejen unos paños de lana denominados **frisas**, de mucho abrigo y duración..... 153
- Escacena del Campo.*—Merecen verse las famosas ruinas de **Tejada**, ciudad romana, donde nació **Plotina**, esposa del emperador Trajano..... 153
- Fuente-heridos.*—Existen en su término varias canteras de mármol blanco muy bueno..... 154
- Galaroza.* Abundante en aguas. Tiene una gran **Fuente** pública con **doce magníficos caños** que arrojan

- cada uno 15 o 20 litros por segundo. También hay una fábrica de paños en la aldea **Las Chinas** donde se hacen tejidos de todas clases de lana pura. 155
- Gibraleón.*—En la parroquia de San Juan Bautista se conserva un hermoso viril de plata con custodia de oro y piedras preciosas. En el Convento de Monjas y en las iglesias del Carmen y Santiago hay también esculturas y cuadros de mucho mérito. 155
- Granada* 157
- Granado.*—Sobre el río Guadiana existe el puerto de embarque de minerales denominado **La Laja** 157
- Higuera junto Aracena.*—Hay fábricas de tapones de corcho y minas de plomo argentífero 153
- Hinojales* 157
- Hinojos.*—En su término que es muy dilatado, tiene grandes dehesas de encinas y alcornoques. 158
- Isla Cristina.*—Su principal riqueza consiste en la pesca de sardinas y atún y en su preparación para la venta; para lo cual existen varias importantes **fábricas** que son modelo en su género. 158
- Jabugo.*—Tiene extensos y frondosos bosques donde se cría en abundancia ganado de cerda y cabrío. Hay una fábrica de alumbrado eléctrico y otras de harina y aserrar madera propiedad de la Sociedad **Santa Teresa** y varias de salazón y embutidos de carne de cerdo que sacrifican y preparan de 15 a 20 000 reses anuales.
- Es además una admirable **estación veraniega** por su clima y por su terreno pintoresco. 158
- Lepe.*—La principal industria de este pueblo consiste en la

preparación de sus famosos higos pasas tan conocidos en España y en el extranjero. Los hijos de Lepe sienten gran devoción por su patrona Nuestra Señora de la Bella , hermosa efigie de un mérito artístico inapreciable y que goza de gran popularidad.....	159
<i>Linares de la Sierra</i>	160
<i>Eucena del Puerto</i>	160
<i>Manzanilla</i> .—Celebra mucho a su amada patrona Nuestra Señora del Valle , que se venera en su pintoresca ermita.....	167
<i>Marines</i> .—Tiene aguas abundantísimas y de excelente caudal.....	161
<i>Minas de Río-Tinto</i> .—Este pueblo, de renombre universal por las riquísimas minas de cobre que posee, ofrece el singular espectáculo de no tener en todo su término tierra cultivada. La Compañía que las explota las compró al Estado español el 14 de Febrero de 1873 por 92 millones 80.000 pesetas. Solo visitando estas Minas se puede formar idea aproximada de lo que son aquellos criaderos y de la vertiginosa actividad de sus explotadores.....	161
<i>Moguer</i> .—Entre sus edificios notables figuran la Casa Consistorial , de orden gótico, adornada con 12 columnas de mármol; el Convento de Santa Clara una maravilla en su género. También son dignos de mención el Convento de San Francisco y la Iglesia parroquial cuya torre tiene mucha semejanza con la Giralda de Sevilla.....	

Nava.—Es uno de los pueblos más antiguos de la provincia. 162

Nerva.—Desde que se emancipó de Zalamea celebra grandes fiestas **el 7 de Agosto** fecha de su emancipación. En su término se hallan enclavadas las importantes minas **Peña de Hierro** y la **Chaparrita** 163

Niebla.—No es un pueblo, es un **Museo de curiosidades históricas**. Allí están las célebres **Murallas árabes**; un **Castillo** construido el año 1 209; el minarete de la **Mezquita oriental** y la **Silla de piedra** de los obispos visigodos, así como la **Torre árabe** denominada del **Homenaje** y la Iglesia parroquial de extraordinario mérito. También merece verse el **Museo arqueológico** por los muchos y variados objetos raros y antiguos que contiene..... 164

Palma del Condado.—Sus **monumentos** más notables son la **Iglesia parroquial** de estilo plateresco con una gallarda y esbelta torre; y a la salida del pueblo un magnífico edificio que se construyó para **Hospital** 169

Palos de la Frontera. ¡Oh santuario bendito de **recuerdos colombinos!**... Allí está la **Iglesia parroquial** de San Jorge, donde se publicó con gran solemnidad la **Pragmática** de los Reyes Católicos. Allí está también la **Fontanilla** donde se surtieron de agua los Descubridores; la **casa** donde nacieron y vivieron los hermanos **Pinzones** y las

- calles y los sitios donde pasaron muchas veces Colón y sus bravos compañeros ¡Descubrílos! y ¡visítad esos lugares!..... 170
- Paterna.*—En su término pueden verse las ruinas de una antigua **ciudad romana**; y una **plaza** cuya construcción se atribuye a los árabes..... 181
- Paymogo.*—Existen en este pueblo las ruinas de un **Castillo** o fortaleza que debió ser de importancia.... 181
- Puebla de Guzmán.*—Entre las ricas minas de cobre y plomo de sus inmediaciones merecen citarse las de **Cabeza del Pasto**, con ferrocarril al Guadiana, las **Herrerías y Monte Rubio**..... 182
- Puerto Moral*..... 183
- Rociana.*—Su principal riqueza la constituye la elaboración de los **vinos**; existiendo grandes bodégas y hermosos edificios 183
- Rosal de la Frontera.*—En 1842 se emancipó de la villa de Aroche; y está situada a **tres kilómetros de Portugal**..... 184
- San Bartolomé de la Torre.*—Es pueblo **antiquísimo** y en sus inmediaciones existe una **Torre** que se supone del tiempo de los árabes..... 184
- San Juan del Puerto.*—En este pueblo escribió D. José Nogales su célebre cuento **Las tres cosas del tío Juan**. En la casa donde vivió y lo escribió han colocado sus amigos y admiradores una artística placa como homenaje a tan notable escritor... 184
- Sanlúcar de Guadiana.*—Son dignos de mención y muy alabados los artísticos trabajos que allí se fabrican, especialmente de **palmas**, con las cuales se ha-

- cen verdaderos primores y filigranas 185
- San Silvestre de Guzmán.*—Se celebra mucho la fiesta del **patrono** que es San Silvestre, por ser **el último día del año** 185
- Santa Ana la Real*..... 185
- Santa Bárbara* — Existen en su término abundantes criaderos de mineral muy buenos por estar este pueblo en la prolongación de la zona que desde Rio Tinto pasa por Valdelámus, San Telmo y El Carpio 186
- Santa Olalla.*— Es pueblo muy antiguo; y en sus cercanías, en una altura que domina la población se conserva un **Castillo** construido por los árabes 186
- Trigueros* — sus principales monumentos son: **La Iglesia Parroquial**, de estilo románico, de construcción sumamente sólida y de gran valor arquitectónico; perteneció a la **Orden de los Templarios**. Además un magnífico edificio conocido por el **Colegio** que fué residencia de los Jesuitas, hoy convertido en Bodega. En las afueras del pueblo existe un **abrevadero** llamado el **Pilar de la Media Legua**, del tiempo de los romanos, cuyo caudal de agua no se agota nunca, ni aún en la época de mayor sequía. También tienen fama las fiestas de su patrono San Antonio Abad..... 187
- Valdelarco.*—Está situado en un valle de aspecto muy pintoresco ofreciendo un bellissimo panorama, propio de aquella sierra..... 188
- Valverde del Camino* — No les hablen ustedes a los valverdeños de las **ricas golosinas** que elaboran con gran primor sus mujeres con el nombre de **Alfajo-**

- res y piñonates**, sino de las industrias del calzado y sombreros y muebles etc. de las cuales son verdaderos maestros. Hay también en el pueblo **dos casinos**, un Colegio de niñas dirigido por las Madres Salesianas y una Plaza de Toros 188
- Villablanca.*—Este pueblo tiene fama por su **exquisita miel** y sus riquísimas naranjas, que se exportan en gran escala..... 189
- Villalba del Alcor.*—Merece verse la **Iglesia Parroquial**, que fué en tiempos antiguos una **fortaleza** y que según personas autorizadas tiene un mérito extraordinario..... 189
- Villanueva de las Cruces.*..... 190
- Villanueva de los Castillejos.*—Se llama así por varias fortalezas o castillejos que existieron en sus contornos y que eran como los defensores del **Castillo principal** hoy totalmente en ruinas. Su principal industria ha consistido durante muchos años en la fabricación de **botones de metal** llamados de **muletillas**; llegando a tener más de cuarenta fábricas. Hoy no tiene más que tres 190
- Villarrasa* —Pertenece a Niebla con la que sostuvo grandes pleitos en tiempos de Carlos III hasta que logró recabar su independencia... 191
- Zalamea la Real.*—Este pueblo tiene la particularidad de estar asentado en varias colinas que forman una **cruz** y se divisa desde muy lejos. En su término existen extensos cortijos donde se crían numerosas manadas de ganado vacuno, cabrío, lanar y de cerda

pudiendo decirse que brilla la abundancia y prosperidad por todas partes.....	191
<i>Zufre</i> .— Aunque este pueblo figura en último lugar por orden alfabético , es sin embargo uno de los primeros de la provincia por su riqueza agrícola y por la honradez y laboriosidad de sus hijos.....	192

VI

Las Fiestas Colombinas

Hay que hacer algo práctico.....	197
Qué es lo que ahora se hace.....	198
Qué es lo que se debe hacer.....	199

VII

El Vuelo Palos - Buenos Aires

Quiénes fueron los intrépidos aviadores.....	203
Cómo se realizó el Vuelo	203
Una proclama del alcalde de la Capital.....	207
Artículos y poesías sobre tan magno acontecimiento.....	208

VIII

América

Breves y patrióticos comentarios.....	215
<i>Primer viaje de Colón</i>	215
Lugar donde desembarcó.....	215
Tierras que descubrió.....	218
La Isla de Cuba ó Perla de las Antillas.....	218
Haiti ó Santo Domingo	219
Jamáica	220

<i>Segundo viaje de los bravos expedicio-</i> <i>narios.....</i>	219
Puerto Rico.....	219
Las Pequeñas Antillas.....	220
<i>Y tercer viaje de los gloriosos Descubridores</i>	221

El Nuevo Continente

América del Norte

El Canadá.....	221
Los Estados Unidos.....	222
Méjico.....	224

América Central o Centro América

Costa Rica.....	225
Guatemala.....	225
Honduras.....	226
Nicaragua.....	227
Panamá.....	227
El Salvador.....	228

América Meridional

Bolivia.....	228
Brasil.....	229
Colombia.....	229
Chile.....	229
El Ecuador.....	230
La Guayana.....	231
Paraguay.....	231

Patagonia.....	231
Perù.....	232
República Argentina.....	233
Uruguay.....	234
Venezuela.....	234

* * *

Comentario final.....	235
-----------------------	-----

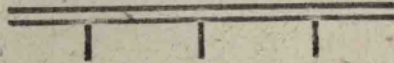

Indice de los Grabados

	Páginas
Retrato de S. E. el Jefe del Estado.. .. .	3
Ntra. Sra. de la Cinta; Patrona de Huelva	49
San Sebastián, mártir, Patrono de Huelva.....	55
Glorieta de las Naciones Americanas	77
Los célebres pilotos Hermanos Pinzones.....	91
Alonso Sánchez, de Huelva.....	99
Monasterio de la Rábida	107
Celda del Padre Marchena	108
Fray Juan Perez de Marchena.....	109
Fernando el Católico.....	110
Cristóbal Colón.....	111
Isabel la Católica	115
La Rábida - Patio mudejar.	121
La Rábida - La hospedería de turismo.....	125
Aracena - Claustro del Castillo.....	139
Niebla - Las célebres murallas y la puerta del Agua.....	167
Palos - La Virgen de los Milagros	171
Palos - La Fontanilla.	171
Palos - La Puerta de los Novios.....	179

(CAUELUVA)

N. 8086

América

Hernán Cortés - Conquistador de Méjico.....	223
Pedro de Alvarado.....	226
Vasco Nuñez de Balboa	227
Pedro de Valdivia.....	230
Francisco Pizarro.....	232
Diego de Almagro.....	233
Juan Sebastián Elcano.....	235





Las gloriosas carabelas **Santa María, la Pinta y la Niña.**



R36458

Precio del ejemplar 20 pesetas

Editorial Rábida - Huelva.

UNIVERSIDAD INTERNACIONAL DE ANDALUCIA